TOMA POSSE HOJE O NOVO MINISTRO DO TRABALHO

2^{00} RÉIS

Director-Presidente
HORACIO DE CARVALHO JUNIOR

Diario Carioca

Fundador: J. E. DE MACEDO SOARES

2^{00} RÉIS

Director-Thesoureiro
J. B. MARTINS GUIMARAES

Anno X — Numero 2.903 || Rio de Janeiro, Sexta-feira, 26 de Novembro de 1937 || Praça Tiradentes n. 77

Fala ao DIARIO CARIOCA o Ministro Waldemar Falcão

Ministro Waldemar Falcão

Nomeado por decreto de hontem, tomará posse, hoje, ás 16 horas o novo ministro do Trabalho sr. Waldemar Falcão. Figura de larga projecção no scenario nacional, onde se distinguiu como professor, publicista e parlamentar, o sr. Waldemar Falcão será um elemento que dará ao governo federal uma collaboração brilhante e efficiente.

O DIARIO CARIOCA procurou ouvir hontem o novo titular do Trabalho. Attendendo-nos com a sua habitual gentileza, o sr. Waldemar Falcão fez as seguintes declarações:

"A pasta do Trabalho resume um dos sectores de maior importancia para a boa articulação do governo na hora presente. Vive o mundo um cyclo decisivo, quando os problemas economicos assumem uma complexidade extraordinaria, não bastando já para resolvel-os a simples applicação das leis que brotam do conhecimento scientifico. Sente-se que algo de superior e de espiritual se faz mistér, para que as sociedades humanas attinjam aquella harmonia entre os direitos e os deveres, que nos ensina a philosophia christã. Homem do meu tempo, acompanhando com attenção os factos da nossa época, animar-me-á na gestão do Ministerio do Trabalho uma visão real do phenomeno brasileiro, buscando realizar, á luz de uma só inspiração patriotica, o equilibrio perfeito entre as classes productoras e as classes trabalhadoras do meu paiz."

Apos uma pausa, continuou o illustre sr. Waldemar Falcão:

"Acceitei a pasta do Trabalho para servir á minha patria. Entendo que a hora que passa exige de todos os brasileiros o maximo de devotamento e de sacrificio. Por isso, não pude recusar o espinhoso posto que a honrosa confiança do grande presidente Getulio Vargas me destinou. Recebi-o como um imperativo do dever. E espero em Deus poder bem desempenhar-me dessa missão. Estudioso dos assumptos sociaes e economicos, com um modesto cabedal de actividade nesse Ministerio, onde já servi como membro e vice-presidente do Conselho Nacional do Trabalho, quero ser um continuador da brilhante actuação do ministro Agamemnon Magalhães."

DADOS BIOGRAPHICOS DO MINISTRO WALDEMAR FALCÃO

O novo ministro do Trabalho, sr. Waldemar Falcão, iniciou a sua vida publica no Ceará, militando nas hostes do Partido Republicano Conservador, de que era chefe o general Thomaz Cavalcanti. Empenhando-se,

A Posse do Novo Titular Será Hoje ás 16 Horas

Notas biographicas do illustre titular do Trabalho — Perfeitamente identificado com os problemas da pasta que vae dirigir

nessa epoca em campanha politica, dedicou-se ao jornalismo partidario, collaborando no "Diario do Estado", de Fortaleza, onde teve destacada actuação. Antes, quando exercia o cargo de delegado, fez seu serviço militar como voluntario do antigo 46º Batalhão de Caçadores, servindo sob o commando do então tenente-coronel Ernesto Carlos Cezar, obtendo assim a caderneta de reservista de primeira categoria do exercito.

Em 1918 inscreveu-se no concurso aberto na Faculdade de Direito do Ceará para provimento da cadeira de Economia Politica e Direito Administrativo, saindo vencedor apos disputado prelio, em que interveio contra elle o governo do Estado, ao qual se achava em opposição.

A these que então apresentou, sob o titulo "Politica Tributaria" constitue um alentado volume em que se faz um estudo critico da evolução dos impostos, sob o prisma economico e administrativo.

Nomeado professor da referida Faculdade, tomou posse e collou gráo de doutor em Direito, em junho de 1921.

Em 1920, inscreveu-se tambem no Concurso para preenchimento das vagas de professores da 4a Secção (Geographia, Historia Geral, Chorographia e Historia do Brasil), do Collegio Militar do Ceará.

As provas desse concurso realizaram-se na Capital Federal, em principios de 1921, perante o Conselho de Instrucção do Collegio Militar do Rio de Janeiro, e, no decurso das mesmas, o sr. Waldemar Falcão teve ensejo de defender a these sorteada "As mais fortes caracteristicas do povo romano", que consta do livro que sob esse titulo então publicou. Classificado em 1º logar, com média final 10, foi nomeado por decreto do presidente Epitacio Pessoa, de março de 1921, professor vitalicio de Historia Geral do Collegio Militar do Ceará, sendo-lhe expedida, nesse caracter, a patente de Tenente-coronel honorario do Exercito Nacional.

Passou assim a exercer o Magisterio na capital do Ceará, onde tambem se dedicou á advocacia.

Transferindo sua residencia para a Capital da Republica, aqui tem desempenhado importantes funcções publicas, como sejam: membro da Commissão de Estudos Financeiros e Economicos dos Estados e Municipios, membro do Conselho Administrativo da Caixa de Mobilização Bancaria, vice-presidente do Conselho Nacional do Trabalho, cargo que deixou para occupar a cadeira de repre-

(Continúa na 2ª pag.)

Todos os Pedidos de Creditos Serão Submettidos ao Ministerio da Fazenda

IMPORTANTES DECRETOS - LEIS BAIXADOS HONTEM PELO PRESIDENTE DA REPUBLICA — COMO FICOU REGULADA A ABERTURA DE CREDITOS ADDICIONAES — ABOLIDA A APOSENTADORIA COM TODOS OS VENCIMENTOS

O presidente Getulio Vargas assignou hontem importante decreto-lei, regulando a abertura de creditos addicionaes, que, de qualquer natureza, se fará por exclusivo intermedio do Ministerio da Fazenda, mediante requisição devidamente justificada feita ao presidente da Republica por parte do ministerio interessado.

Todos os pedidos de creditos serão submettidos ao exame do Ministerio da Fazenda, que, no prazo de 15 dias, deverá pronunciar-se a respeito; e referendarão os respectivos decretos-leis, além do ministro da Fazenda, o titular ou titulares dos ministerios a que pertencer a despesa. Os creditos especiaes terão a duração que a lei determinar e, no caso de omissão, a de dois exercicios. A vigencia dos creditos supplementares e extraordinarios é adstricta á duração do exercicio financeiro. E' vedado o revigoramento de creditos addicionaes; e a realização ou continuação de despesas á conta de creditos que perderam o vigor, quando necessario só poderá ser attendida mediante a abertura de novos creditos.

Ficam mantidos para o actual exercicio: os creditos já abertos, respeitados os prazos de vigencia nelles determinados; os creditos transferidos, e os já revigorados; as autorizações legislativas concedidas e ainda não utilizadas pelo governo, dispensada, a juizo do ministro da Fazenda, a realização prévia ou definitiva das respectivas operações de credito.

ABOLIDA A APOSENTADORIA COM TODOS OS VENCIMENTOS

O presidente da Republica assignou hontem um decreto-lei, revogando os artigos 1.º e 3.º da lei numero 583, de 9 de novembro deste anno. Essa lei concedia ao funccionario publico o direito de ser aposentado com todos os vencimentos que percebia, quando no exercicio do seu cargo, ainda que em commissão.

Sr. Souza Costa, ministro da Fazenda

Continúa Se Processando a Adaptação do Paiz á Nova Ordem Legal

COMO O PHENOMENO VEM SE EFFECTUANDO NO PLANO POLITICO

Vae sendo processada com rapidez a obra de adaptação do paiz á nova ordem legal.

No plano politico, esse phenomeno vem se verificando sem nenhum abalo, quasi não havendo novidades a registar.

Nos proximos dias, o governo continuará baixando importantes decretos, com os quaes ficará definitivamente normalizada a situação politica.

* * *

O sr. Benedicto Valladares, ao contrario do que foi noticiado, não viajou hontem para Bello Horizonte. E' proposito do illustre governador de Minas permanecer ainda dois ou tres dias nesta capital.

SEGUE HOJE PARA A BAHIA O SR. MEDEIROS NETTO — O NOVO SECRETARIO DA SEGURANÇA PUBLICA DE SÃO PAULO — POLITICOS DE REGRESSO AOS SEUS ESTADOS — OUTRAS NOTICIAS

* * *

Tendo sido exonerado, hontem da pasta do Trabalho, o sr. Agamemnon Magalhães segue na proxima semana para Pernambuco. Sua partida está marcada para o dia 29 do corrente, pelo "Higland Monarch".

* * *

No palacio do Cattete conferenciaram e despacharam, hontem, com o presidente da Republica, o almirante Aristides Guilhem, ministro da Marinha, e general Eurico Dutra, ministro da Guerra.

* * *

No palacio do Cattete esteve hontem em visita de despedidas ao presidente da Republica o sr. Medeiros Netto, presidente do extincto Senado Federal, por estar de viagem para o Estado da Bahia.

* * *

Pelo hydro avião cearense da Panair segue, hoje, para Recife, o general Azambuja Villanova, commandante da 7ª Região Militar. O seu embarque será ás 6 horas.

* * *

Apresentaram-se ao presidente da Republica, por occasião do despacho com o ministro da Guerra, os generaes recentemente promovidos Boanerges Lopes de Souza, Valentim Benicio da Silva e Amaro de Azambuja Villanova que se encontram nesta capital.

* * *

Segue amanhã para o Ceará, acompanhado de sua exma. familia, o professor Edgard Arruda.

* * *

O sr. Benedicto Valladares, governador de Minas, esteve hontem no gabinete do ministro da Justiça, em conferencia com o sr. Francisco Campos.

* * *

Esteve, hontem, no gabinete do ministro da Justiça, em conferencia com o sr. Francisco Campos, o general Newton Cavalcanti, commandante da 1ª Brigada de Infantaria.

* * *

Foi nomeado secretario da Segurança Publica de S. Paulo o major Dulcidio Espirito Santo Cardoso.

* * *

Pelo avião da Panair parte hoje, para a Bahia, o sr. Medeiros Netto, presidente do extincto Senado Federal. Pelo mesmo apparelho, viaja para a Parahyba o ex-deputado Botto de Menezes.

Sr. Agamemnon Magalhães

DECLARAÇÕES DO SR. JOÃO SAMPAIO

S. PAULO, 25 — Chegaram hoje pela manhã, a S. Paulo viajando pelo Cruzeiro do Sul, os srs. João Sampaio, Raphael Sampaio Vidal, Alberto Westerly e Eduardo Vergueiro de Lorena, da Commissão Directora do P. R. P.

Compareceram ao seu desembarque na estação do Norte innumeros politicos e correligionarios.

Abordado pela reportagem, o sr. João Sampaio declarou o seguinte sobre o momento politico:

"A situação da capital da Republica é de perfeita ordem e tranquillidade, como em todo o territorio brasileiro.

(Continúa na 12ª pag.)

Dr. Medeiros Netto

O PRESIDENTE GETULIO VARGAS FALA A' "GAZETTA DEL POPOLO", DE TURIM

O caudilhismo regional, disfarçado em organizações partidarias, armava-se para impôr á Nação suas decisões ameaçando ostensivamente a unidade nacional — diz o presidente da Republica

TURIM, 25 — A proposito do novo regime instituido no Brasil a "Gazzeta del Popolo" publica a seguinte entrevista concedida ao seu correspondente no Rio, pelo presidente Getulio Vargas:

"Um homem de estatura mediana, indumentaria sobria, gestos commedidos, physionomia clara exprimindo a bondade, a decisão, a segurança de quem descortina o seu caminho até o fim. Olhar agudissimo e voz forte, sem meias tonalidades. Nenhuma pose ditatorial, porém com grande simplicidade e espontaneidade de attitudes. Eis em poucos traços, o presidente Getulio Vargas.

Respondendo minha pergunta sobre os ultimos acontecimentos do Brasil, o presidente desenha rapido o quadro da situação anterior a dez de novembro. "O meu governo, como dis[illegible] de um movimento revolucionario. A Assembléa Constituinte de 1934 deu-lhe physionomia legal para que eu pudesse continuar a obra de reconstrucção economica e financeira iniciada em 1930. Nossos maiores esforços dirigiram-se no sentido de criar uma atmosphera de confiança propicia ao desenvolvimento das instituições democraticas. Ao mesmo tempo procediamos ao aperfeiçoamento de uma obra de justiça social, pondo em pratica um programma capaz de satisfazer as justas aspirações das classes trabalhadoras sobretudo na parte relativa ás garantias elementares de estabilidade e segurança economicas sem as quaes o individuo não pode tornar-se util á collectividade. Contrastando com as directrizes do governo preoccupado em dar novo impulso ás

(Continúa na 3ª pag.)

Sr. Getulio Vargas

Regulado o Preenchimento dos Cargos Vagos

A circular hontem enviada a todos os ministros

Aos ministros de Estado foi endereçada hontem, pelo dr. Luiz Vergara, secretario da presidencia da Republica, a seguinte circular:

"O Excellentissimo Senhor Presidente da Republica, approvando a indicação constante do officio n. 2.861, de 17 do corrente mez, do Conselho Federal do Serviço Publico Civil, incumbiu-me solicitasse as necessarias ordens de Vossa Excellencia no sentido de serem rigorosamente observadas nesse Ministerio as inclusas normas organizadas pelo referido Conselho para o preenchimento de cargos vagos previstos nas tabellas annexas á lei n. 284, de 28 de outubro de 1936.

Aproveito o ensejo para renovar a Vossa Excellencia protestos de elevada consideração e apreço — (a) Luiz Vergara, secretario da presidencia da Republica".

Prefeitura Municipal de Itaguahy

COMMEMORAÇÃO DO DIA DA BANDEIRA

Sob a presidencia do sr. prefeito municipal — coronel Cassiano Caxias dos Santos e demais pessoas gradas, commemorou-se em a cidade de Itaguahy — limitrophe com Districto Federal, vizinha a Santa Cruz, a 19 do corrente, a data consagrada á nossa Bandeira, tendo sido feita acquisição de altos falantes, para serem ouvidos os discursos dos srs. commandante Ernani Amaral Peixoto, interventor federal do Estado do Rio de Janeiro e dr. Horacio de Carvalho Junior, secretario de Estado do Interior e Justiça.

Apesar do mau tempo, provocado pela chuva torrencial que caia sobre a cidade, reuniram-se as escolas publicas e com seus alumnos a postos (800 crianças approximadamente), cantaram os hymnos Nacional e da Bandeira, sendo-lhes, após os festejos, distribuidos bonbons e finissimos biscoitos.

Falaram em allusão á data os srs. Sylvio Pellico de Andrade, secretario do sr. prefeito e Augusto da Costa Pereira, contador-fiscal geral da Prefeitura, ambos muito applaudidos pela assistencia, e finalmente a exma. sra. professora Maria Guilhermina de Souza Freire, proferiu a leitura de uma oração religiosa, transcripta do "Diario Official" do Estado, sendo por todos os presentes repetidas suas palavras, contrictos e confiantes em Deus por um Brasil coeso e distribuidor de paz e progresso a seus filhos.

Terminada essa solennidade, o sr. prefeito despediu-se, retirando-se no mais completo jubilo, determinando ao secretario e demais funccionarios amigos, que dispensassem a todos os presentes o mais fino trato, empregnado da maior cordialidade possivel, e foi, pois, sob uma atmosphera alegre e ultramente significativa que os itaguahyenses viram passar a data de 19 de novembro, dia em que todos os brasileiros têm o mais sagrado dever de pelo nosso Pavilhão cantar hosannas de amor! A seguir transcrevemos as palavras do secretario do sr. prefeito — o sr. Sylvio Pellico de Andrade:

"A' Bandeira — Meus amiguinhos —

Commemorando hoje, 19 de novembro, a data feliz da implantação de nossa Bandeira Republicana, que ha 48 annos, (19 de novembro de 1889), soergue-se no sólo patrio, façamol-o orgulhosos de sob sua egide sagrada, acharmos guarida acolhedora.

Passando revista retrospectiva á harmoniosa concepção artistica de seu conjunto, que vemos?

— Em bello campo, verde-esperança immorredoura — quadrilatero azulado, symbolo altaneiro de nosso formoso céo tropical, garboso globo amarello, tendo ao centro larga facha branca separando os nossos vinte tres Estados — consubstanciados em formosas estrellas brancas.

Collegiaes. — Tendes certeza, convicção plena, do que significa a palavra "Bandeira"? — Tendes o respeito e amor devidos, a mais alta significação representativa de nossa Patria — A Bandeira?

Bandeira!

Palavra sublime, symbolo imperecivel e sacrosanto dos altos ideaes patrioticos de um povo — e a expressão maxima de suas aspirações culturaes.

— Quando se conquistam terras, que fazem os conquistadores? Implantam ao sólo almejado o signal material de sua posse — a Bandeira, que exprimirá aos demais povos, a posse definitiva do logar conquistado e qual o conquistador.

Bandeira!

Sois querido Pavilhão, flammula desfraldada em todo nosso territorio brasileiro, a vehemente expressão de nosso amor e paz.

Meninos!

Temos por imperioso dever amarmos nossa Bandeira com uncção e respeito.

— Sob o ruflar vibrante dos tambores e ao toque cadenciado do "Dobrado", marcha garboso o Batalhão, tendo sobranceira e alviçareiramente desfraldada pelo porta-estandarte — a Bandeira — symbolo patriotico daquellas almas juvenis e ardentes, que enthusiastas e galhardamente marcham.

Oh! Bandeira Brasileira, querida e venerada Bandeira, estendei sobre este patrio sólo, grandioso, de limites vastissimos, que se perdem em climas varios, circundado de planuras, montanhas e valles, vossa abençoada effigie.

— Que sob vossa guarida haja concordia, união, abundancia e paz. — E que, se através os vendavaes da sorte, o inimigo quizer banir-vos de nossa extremecida Patria, que braços varonis e fortes saibam empunhar justiceiramente a arma reivindicadora de nossos direitos, defendendo-os com galhardia e amor.

Meninos!

Representa a Bandeira na Patria, o que o chefe de familia representa no lar — protecção, amparo, respeito, amor e felicidade.

Devo trazer-vos á baila a phrase de Comte:

Patria e Familia, e como christão — acima de tudo Deus.

Devem ser os lemmas norteadores de todos nós!

Deus primeiramente, pois é o Alfa e Omega — principio e fim da Criação. Patria — porque desta advem a familia e é o sólo abençoado onde nasceram e pereceram os nossos antepassados, onde nascemos e esperamos morrer.

Familia:

Santuario de nossas aspirações, conjunto harmonioso onde deve imperar o respeito do Pae e o amor acrisolado da Mãe — consubstanciando a união de todos.

— Fracassadas estas forças realizadoras maximas da existencia humana — ha o cahos — o nada...

....

Entoemos pois, á nossa querida Bandeira — hosannas de amor. Finalizando esta pequena exposição a todos vós, meus amiguinhos, o sr. prefeito por intermedio do seu secretario — o que vos fala neste momento, agradece as vossas mestras pela attitude altruistica de vos conduzir até aqui, afim de concorrerdes brilhantemente nos festejos commemorativos de nosso Augusto Pavilhão, e vos offerece os maiores votos de felicidade, amor aos estudos, obediencia a vossos paes e profunda dedicação ás vossas mestras, para grandeza deste nosso, muito nosso Brasil.

— Vamos pois, reunidos todos nós, bradarmos em tom bem alto:

Viva o Brasil!

Viva a Bandeira Brasileira!

Vôo Pan-Americano Pro Pharol de Colombo

Chegaram hontem ao Rio os quatro aviões que compõem a esquadrilha

Despertou grande interesse, hontem, a chegada dos quatro aviões um dominicano e tres cubanos, que compõem a esquadrilha antilhana ora empenhada no Vôo Pan Americano Pro-Pharol de Colombo.

O objectivo désse raid é a realização da propaganda do monumental pharol que será erguido nas costas da Republica Dominicana, em honra á memoria de Colombo, compromisso assumido por todas as nações do continente, em successivas reuniões internacionaes.

A CHEGADA DA ESQUADRILHA

Uma esquadrilha composta de aviões de caça, commandados pelo major Mello, foi alcançar os quatro aviões do Vôo Pan Americano, ainda fóra da barra, comboiando-a por sobre a nossa capital e, depois de varias evoluções, para o Campo dos Affonsos, onde se realizou a aterrissagem, precisamente ás 13 horas de hontem, conforme a hora prefixada.

A esquadrilha se compõe de 4 unidades: um avião da Sociedade Colombista Pan Americana um avião militar o Exercito cubano, um avião militar do exercito dominicano e um avião militar da Marinha Cubana.

O avião da Sociedade Colombista Pan Americana é pilotado pelo 1º tenente aviador naval cubano Antonio Menendez Pelaez, que foi o autor do salto transatlantico Cuba-Hespanha em 1936. A seu bordo vêm como chronista da expedição o sr. Ruy de Lugo Vina y Quintana, escriptor cubano, representante da Sociedade Colombista Pan Americana. Chama-se essa aeronave "Santa Maria".

O avião do exercito dominicano denominado "Colon", traz como piloto o major Frank Feliz Miranda. O avião do exercito cubano — "Pinta" — é pilotado pelo 1º tenente Alfredo Gimenez. O avião da Marinha de Guerra cubana — "Nina" — tem como piloto o 1º tenente aviador naval Reich y Amat.

OS CUMPRIMENTOS OFFICIAES

O 1º secretario Ruy Pinheiro Guimarães apresentou os cumprimentos officiaes aos recem-chegados em nome do governo brasileiro e no da Commissão Brasileira do Pharol de Colombo. O Consul Saboya de Medeiros, o capitão Leite Brasil, o 1º tenente Helio do Rosario Oliveira e o major Ulhoa tambem apresentaram cumprimentos, respectivamente, em nome dos ministros das Relações Exteriores, da Guerra e da Marinha e do prefeito do Districto Federal. Estavam presentes, entre outras pessoas, o dr. Oswaldo Basil, ministro da Republica Dominicana e o Encarregado de Negocios de Cuba, dr. Eugenio Taquechel, que fizeram as apresentações. Varios officiaes da Aviação Militar estiveram presentes ao desembarque, vendo-se á frente delles o coronel Ivo Borges, commandante da Escola de Aviação Militar. Diversos jornalistas e photographos compareceram especialmente ao Campo dos Affonsos.

A RECEPÇÃO NA ESCOLA DE AVIAÇÃO MILITAR

O coronel Ivo Borges, commandante da Escola de Aviação Militar, proporcionou uma cordial recepção aos officiaes da esquadrilha, recebendo-os no Casino dos Officiaes, onde proferiu um discurso que foi respondido pelo major Frank Feliz Miranda. Serviu-se a seguir aos presentes uma taça de "champagne" e uma banda de musica tocou durante a cerimonia.

RUMO A' CIDADE

Logo após o desembarque, os pilotos dos quatro aviões da esquadrilha rumaram ao centro da cidade, onde tomaram os apposentos que lhes haviam sido reservados no Palace Hotel, onde almoçaram com os representantes officiaes.

Foram postos á disposição dos officiaes da esquadrilha antilhana Pró-Pharol de Colombo os srs. capitão aviador militar Alcides Neiva e o 1º tenente aviador naval Hello do Rosario Oliveira.

RECEPÇÃO NA LEGAÇÃO DOMINICANA

O representante do prefeito de Havana e os officiaes da esquadrilha compareceram, hontem á tarde, á recepção que, em sua honra, foi offerecida pelo ministro da Republica Dominicana, na séde da Legação.

VISITA AO PREFEITO E A' A. B. I.

Hoje, ás 10 horas, o prefeito Henrique Dodsworth receberá o sr. Ruy de Lugo Vina, chronista do Vôo, que reiterará, em nome do prefeito de Havana, o convite para participar do 1º Congresso Pan-Americano de Municipalidades, a realizar-se na capital cubana em data proxima. O sr. Ruy de Lugo Vina, nessa visita, será acompanhado por determinação do prefeito da cidade de Trujillo, capital da Republica Dominicana, pelo consul honorario desse paiz, dr. Rodrigo Octavio Filho.

Hoje ainda os visitantes deverão comparecer á séde da Associação Brasileira de Imprensa.

O Presidente Getulio Vargas Fala a "Gazetta del Popolo", de Turim

(Continuação da 1ª pag.

actividades geraes e ao rythmo constructivo da vida do paiz, os quadros politicos permaneciam estacionarios. Velhos e novos partidos nada exprimiam ideologicamente, permanecendo na sombra das ambições pessoaes e predominios locaes. Para provar a desorganização da nossa vida politica tivemos o problema da succesão transformado em campanha demagogica perante o completo desinteresse das forças vivas da Nação. A inercia dos quadros politicos tradicionaes e a degenerescencia dos partidos em clans facciosos são factores que fatalmente levam o problema politico para o terreno da violencia e da luta social. Tanto é verdade isso que os preparativos eleitoraes foram substituidos em varios Estados pelos preparativos militares. O caudilhismo regional disfarçado em organizações partidarias, armava-se para impôr á Nação suas decisões ameaçando ostensivamente a unidade nacional. Por outro lado, a penetração e a actividade dos communistas ameaçavam as instituições, exigindo um reforço do poder central. A consciencia de nossas responsabilidades mostrou o nosso imprescindivel dever. Convictos de que a Nação não possuia meios efficazes de defesa legal contra os inimigos externos e internos, decidimos dotar o Brasil de uma estructura legal, reformando a Constituição de 1934 e promulgando outra mais compativel com os nossos problemas e exigencias do momento historico do Brasil. A dez de novembro instauramos um regime forte de justiça, de paz e de trabalho que as forças armadas reclamavam e o povo aceitou com as maiores manifestações de regosijo. Esta e não outra é a definição verdadeira da nova realidade brasileira. — (A. N.)

Respondendo minha pergunta a nova situação póde ser considerada como logico desenvolvimento da revolução de 1930, o presidente responde affirmativamente. Accrescenta que os objectivos immediatos do governo consistem em dar autoridade a nação fornecendo-lhe um instrumento de poder real e effectivo com que possa dominar as influencias desagregadoras e construir livremente a sua historia e o seu destino. A politica financeira e economica, constituindo a herança do passado será adaptada aos novos problemas mundiaes e nacionaes. O serviço da divida externa está numa situação que impõe suspensão de pagamentos. Não se trata de suspensão definitiva porém transitoria até quando se encontre meios de enfrentar os seus compromissos sem empobrecer o nosso organismo economico pois não é possivel pagar dividas antigas recorrendo ao ruinoso processo de contrair novas. O governo preoccupar-se-á com o desenvolvimento dos transportes e das communicações conforme um vasto plano de ligação dos centros de producção e consumo com os centros de exportação. Procurará o governo criar a grande industria siderurgica explorando as riquezas mineraes do paiz. Outro problema que reclama attenção immediata do novo governo é o do café que constitue a principal actividade economica do paiz. O governo já adoptou serias medidas tendentes a dar aos productores e exportadores maior liberdade de acção, livrando-os de pesos absurdos. Outras providencias estão sendo estudadas e nenhum esforço será poupado para reconquistar os mercados consumidores. Ao mesmo tempo proceder-se-á a organização das forças economicas nacionaes conforme as mais modernas concepções. A nova Constituição institue um conselho de economia cujas attribuições são promover a organização corporativa. Pergunto ao presidente qual é o logar reservado ao trabalhador no novo estado brasileiro. A resposta é clara. O trabalho é o unico instrumento capaz de conduzir-nos á grandeza que aspiramos e portanto reservamo-lhe um logar de honra e faremos tudo para estimulal-o, protegel-o, garantil-o em seus direitos. Possuimos já uma legislação garantindo ás classes trabalhadoras plenos direitos, porém, queremos aperfeiçoal-a e completal-a ainda mais. Relativamente ao capital nacional e estrangeiro concebemos a sua funcção como collaboração no desenvolvimento da economia e da prosperidade do paiz. O capital não deve sobrepôr-se, porém, servir aos interesses geraes da collectividade. Como já dissemos, solicitaremos e facilitaremos a entrada de capitaes que possam tornar-se uteis ao nosso progresso industrial e agricola.

Pergunto como o presidente encara as relações entre o capital e o trabalho.

O Chefe do Governo Brasileiro responde que não existe motivos para consideral-os duas potencias inimigas, mas dois factores da producção em pé de absoluta igualdade completando-se para alcançar o objectivo unico do alevantamento da economia nacional. O novo estado desenvolverá uma acção de harmonia perfeita entre esses dois elementos e promoverá sua intima collaboração com as classes, eliminando os atrictos prejudiciaes. A finalidade principal é alcançar o equilibrio dos interesses e das forças economicas. Conflictos e controversias eventuaes resolver-se-ão pela intervenção da magistratura do trabalho com poderes sufficientes para solucionar todos os problemas desse genero. O presidente accrescenta que emquanto se procede á disciplina das forças no sector economico, no sector politico desenvolver-se-á uma obra de liquidação das velhas situações capaz de nivelar a consciencia e o pensamento das massas. As luta contra o communismo será intensificada até alcançar o maximo grão de efficiencia. O communismo não conseguirá nunca direito de cidadania brasileira e não tornará o nosso paiz theatro de façanhas sinistras verificadas em outros.

FALA AO "DIARIO CARIOCA" O MINISTRO WALDEMAR FALCÃO

(Continuação da 1ª pag.

sentante do Ceará na Assembléa Nacional Constituinte, eleito pela Liga Eleitoral Catholica, de cuja bancada foi leader naquella assembléa e na Camara dos Deputados, até sua investidura como senador da Republica, em junho de 1935.

Na Assembléa Constituinte fez parte da Commissão de Finanças e Orçamento, tendo sido relator do orçamento do Ministerio da Educação e Saude Publica e de varios importantes projectos de lei, entre elles o de reajustamento dos vencimentos das classes armadas. Eleito senador pelo Ceará, tomou posse de sua cadeira a 1º de junho de 1935, tendo sido então escolhido para a Commissão de Planos Nacionaes e Commissão de Economia e Finanças. Fez parte tambem da Commissão de Segurança Nacional.

Publicou os seguintes livros: "Politica Tributaria" (Ceará, 1920); "As mais fortes caracteristicas do Povo Romano" (Ceará, 1920); "A proposito da Baixa do Cambio (Série de artigos na imprensa) (Ceará, 1930); "O empirismo monetario do Brasil" (S. Paulo, 1931); "O paradoxal mercantilismo brasileiro" (Rio, 1932); "A Conversão da Divida Externa" (Rio, 1932); e numerosos outros trabalhos sobre assumptos economico-financeiros e sobre materia juridica, estampados na imprensa e publicados em opusculos.

E' membro do Instituto do Ceará e faz parte do Conselho Superior da Escola Livre de Sociologia e Politica de S. Paulo.

O SR. WALDEMAR FALCAO ESTA' INTEIRAMENTE IDENTIFICADO COM OS ASSUMPTOS DA PASTA DO TRABALHO

O prof. Waldemar Falcão, recem-nomeado para a pasta do Trabalho, não é nenhum estranho aos assumptos desse Ministerio.

Ao invés disso, está com elles inteiramente identificado.

Ao tempo da gestão Salgado Filho, collaborou com esse ministro na organização do decreto-lei criador das Commissões de Conciliação, em maio de 1932.

Mezes depois, foi investido das funcções de membro do Conselho Nacional do Trabalho, cargo que desempenhou até novembro de 1933, quando tomou assento na Assembléa Nacional Constituinte como representante do Ceará, eleito pela Liga Eleitoral Catholica, de cuja bancada foi leader até vir eleito senador, em junho de 1935.

Occupou a vice-presidencia do Conselho Nacional do Trabalho, por eleição de seus pares, e esteve durante algum tempo na presidencia interina desse Conselho.

Fez parte da Commissão elaboradora do ante-projecto de reforma da Lei de Syndicalização e collaborou na organização do ante-projecto de organização da Caixa de Aposentadoria e Pensões dos Maritimos, o qual serviu de base á criação, não só dessa Caixa, como da Caixa dos Commerciarios e das demais que successivamente foram criadas.

Deputado á Assembléa Nacional Constituinte, foi um dos autores da iniciativa de criação da Justiça do Trabalho, como principio inscripto na Constituição Federal de 1934, hoje mantido na Carta Constitucional de 10 de novembro.

Defendeu a emenda criadora dessa Justiça, em discurso pronunciado na sessão de 17 de maio de 1934, conseguindo tornar victoriosa essa iniciativa, graças aos argumentos que apresentou.

"Leader" catholico, deve-se á sua actuação, em não pequena parte, a victoria das reivindicações christãs aceitas pela Constituição de 16 de julho.

Homem da direita, tem sido um combatente incansavel contra o communismo.

Já em 1928, professor de Economia Politica, participava de uma intensa campanha no Ceará contra as idéas marxistas, realizando palestras e conferencias nas sociedades operarias, discutindo as theses socialistas e esclarecendo os trabalhadores sobre os perigos do communismo.

Fez época essa campanha no Ceará, pela tribuna e pela imprensa.

Ainda recentemente, logo após a dissolução do Poder Legislativo, o sr. Waldemar Falcão, na qualidade de ex-senador, apresentou-se prompto para o serviço no Ministerio da Guerra, conforme publicou o Boletim do Estado Maior do Exercito, de 16 do corrente.

Achava-se ultimamente addido ao referido Estado Maior.

No Senado, foi notavel a sua actuação combatendo o surto communista de 1935.

Testemunha ocular dos successos da Praia Vermelha, o então senador Waldemar Falcão fez da tribuna, logo na sessão de 28 de novembro de 1935, um impressionante relato dos acontecimentos, destacando a bravura com que se portaram os elementos militares que defendiam a ordem social e as instituições. Na sessão nocturna de 21 de dezembro do mesmo anno, respondendo ao sr. Abel Chermont, pronunciou vibrante discurso, muito applaudido, defendendo a decretação do estado de guerra. Dias depois, em longo discurso justificava o projecto que apresentou criando a Faculdade de Sciencias Politicas e Economicas, com um interessante plano de estudos, destinado, como dizia o representante cearense, a combater o communismo nos dominios da intelligencia.

Varias orações ainda proferiu combatendo efficientemente as theses e a propaganda do communismo, destacando-se o que pronunciou a 13 de dezembro do anno passado, criticando a infiltração marxista nos estabelecimentos de ensino e justificando um projecto que regulava a liberdade de cathedra e punia severamente os professores que fizessem entre seus alumnos o proselytismo de doutrinas que pregassem a dissolução da Patria ou de suas instituições basicas, ou incitassem o odio e a luta entre as classes sociaes.

Tal projecto, approvado no Senado, ainda se achava na Camara quando foi esta dissolvida.

Recentemente o sr. Waldemar Falcão foi o relator na Commissão de Segurança Nacional do Senado, do projecto que restaurou o estado de guerra.

A Nova Constituição

Contem Elementos Sufficientes Para Edificação de Uma Nova Era

Notavel palestra do desembargador Pontes de Miranda ao microphone do Dep. de Propaganda

O illustre mestre de Direito, desembargador Pontes de Miranda, occupou hontem o microphone do Departamento de Propaganda, na "Hora do Brasil", proferindo uma admiravel palestra sobre a nova Carta constitucional.

Foram as seguintes as suas palavras:

"A Constituição de 1937 exige, na sua interpretação, grande cuidado dos juizes e de todos os que pretendam explicitar-lhe os principios, ou clarear-lhe as regras escriptas. Os livros anteriores, os repositorios norte-americanos ou inglezes, que foram o manancial para se entenderem os textos durante a primeira Republica, os tratados e manuaes inspirados no liberalismo economico, na nitida separação e independencia dos Poderes, na abstinencia do Estado no que era estranho ao Fisco e á distribuição da Justiça, perderam o antigo prestigio, e, sob pena de grave perturbação na intelligencia da Carta de 1937, precisam ser postos de lado, porque são os homens que se hão de adaptar ás leis novas e não as leis novas que se hão de adaptar, ou forças, para corresponderem áquellas idéas que recebemos em nossa formação.

Por exemplo: 1.º) não é mais a Justiça, ainda o Supremo Tribunal Federal, o magno interprete da Constituição, conforme fôra o seu papel na primeira e na segunda Republica; hoje, o supremo interprete é o Parlamento; 2.º) o Poder Executivo faz leis, e não só regulamentos, o que constitue, de si só, profunda alteração nas nossas concepções de direito constitucional; 3.º) o principio que diz "a lei federal corta a lei local", principio que era excepcionalissimo na Constituição de 1934 e, ainda mais, na de 1891, tornou-se em muitas materias, relevante, já não nos sendo possivel affirmar a exoticidade delle; 4.º) as delegações legislativas, que eram prohibidas, implicitamente, pela Constituição de 1891, mas, na pratica, toleradas, e que em 1934 passaram a ser explicitamente vedadas, constituem, em 1937, um dos processos principaes da feitura das leis. Por outro lado, certas convicções positivistas, que não lograram vencer quando o positivismo gozou de grande voga no paiz, espontam em 1937, mais por uma suggestão dos factos do que por uma suggestão das doutrinas.

Aliás, o traço predominante da Constituição de 1937 é um realismo politico que póde desagradar as mentalidades que não estão preparadas para as renovações do mundo, porem, realismo politico que, attendendo ás circumstancias de cada povo, nasce das condições mesmas do presente.

Aos que não são technicos, só a conveniencia com os preceitos da nova Constituição dará a inteira comprehensão dos seus designios. Em paiz que usou e abusou de liberalismo economico, que descurou, até o crime, das medidas inspiradas na politica nacionalista, e que, sentimentalmente, chegou a pregar, num mundo sem indulgencias, a elegancia de ser fraco, a Carta recente contém elementos sufficientes para a edificação de uma nova era politica, economica, social, com que nos preparemos para a nossa funcção de povo livre, de povo que sabe guardar a sua unidade, de povo que sabe continuar a sua tradição historica, mas já em condições que o tornem incolume aos duros azares da vida contemporanea.

Toda Constituição é um instrumento. Todo instrumento depende dos que o manejam, e o manejo de todos os instrumentos tem a sorte que lhe dão a coragem e a efficiencia daquelles mesmos a quem são entregues.

Seria erro pensar-se em que só os dirigentes são responsaveis pela não — execução das cartas constitucionaes: ellas reclamam a collaboração de toda a população e de todos os que precisam olhar, de um lado, um facto, e, de outro, o texto que regule o facto.

Nunca nos esqueça que o legislador constituinte escreveu, no artigo 129, alinéa 2ª, essas palavras que têm, para os que vêem as necessidades publicas, brilho singular: "O ensino prevocacional e profissional destinado ás classes menos favorecidas é, em materia de educação, o primeiro dever do Estado". Façamos votos para que fiel comprensão da Carta de de 1937 sirva a um Brasil mais instruido, mais technico, mais prospero, e, portanto, mais forte".

O 2º. Anniversario da Morte dos Que Tombaram em Defesa do Brasil

Transcorrendo amanhã, dia 27 de novembro, o segundo anniversario do levante communista irrompido na madrugada desse dia no extincto 3º R. I., da Praia Vermelha, em que perderam a vida em defesa do Brasil e das suas instituições officiaes e praças do nosso Exercito vão ser prestadas a esses bravos varias homenagens civicas, quer nos meios militares, quer nos meios sociaes de nossa capital, dentre ellas se destacando a que a 1ª Região Militar organizou, que constará do seguinte: 1 — cada corpo de tropa e estabelecimento militar enviará, no cemiterio que lhe fôr destinado, uma commissão de representação constituida por um official, 2 sargentos e 3 soldados. O general cmt. da Região e todos os officiaes e praças do Q. G. comparecerão constituidos egualmente em commissões. 2 — as commissões de representação receberão na portaria do cemiterio as flores que deverão ser depositadas nos tumulos dos camaradas mortos e junto a esses aguardarão o acto militar da homenagem. Este acto consistirá na continencia individual, frente ao tumulo, durante todo o tempo em que fôr dado o toque de "Silencio" no interior do cemiterio, por clarim. Um unico toque será dado em cada cemiterio. 3 — o 1º R. C. D. providenciará para que seja apresentado a cada official encarregado de dirigir o cerimonial em cada cemiterio, um clarim. O toque deverá ser precedido de "Em continencia" e será tocado lentamente. Os locaes dos tumulos dos camaradas mortos e respectivas commissões de homenagem são os seguintes: Cemiterio S. João Baptista — ten. cel. Misael de Mendonça, majores João Ribeiro Pinheiro e Armando Souza Mello, capitães Danilo Paladini e Geraldo de Oliveira, sargentos José Bernardo Rosa, Coriolano F. Santiago, Abdiel R. dos Santos, cabos José Harmito de Sá, Alberto B. de Aragão e Clodoaldo Ursulano. Cemiterio S. Francisco Xavier — cabos Pedro Maria Netto, Manoel B. Azrela e Fidelis B. Aguiar, e soldados da E. S. M. e do 1º G. A. Dorso. O cerimonial será dirigido: pelo major Travassos — no cemiterio de S. João Baptista. Pelo major Lamartine — no cemiterio de S. Francisco Xavier. O capitão thesoureiro providencie sobre a collocação de flores na portaria de cada um dos cemiterios acima referidos e em quantidade sufficiente á homenagem. As commissões dos corpos e do Q. G. serão recebidas: pelo cap. Valle — no cemiterio de S. João Baptista; pelo cap. Gameiro — no cemiterio de S. Francisco Xavier. As commissões deverão estar nos cemiterios ás 11 horas. Uniforme: officiaes — 3º, desarmados; praças — verde-oliva, desarmados".

REPRESENTAÇÕES

O commandante da 1ª Região Militar general Almerio de Moura designou para representar essas homenagens, os seguintes officiaes: cemiterio de S. Francisco Xavier, major Lamartine Peixoto Paes Leme, capitão Mario Gameiro, sargentos João Felippe Heffer, José Maria de Queiroz e cabos Leonel Junqueira, Thelmo Jobin Mallet, Raymundo Ferreira Bastos, José de Santa e Silva, todos da 1ª Secção do Estado Maior daquella Região. Cemiterio de S. João Baptista — Todos os officiaes do Q. G. e Serviços da 1ª Região Militar, todos os sargentos, cabos e soldados.

MISSA NA CRUZ DOS MILITARES

O general Affonso Ferreira e officiaes do extincto 3º R. I. farão celebrar missa por intenção do inolvidavel tenente-coronel Misael de Mendonça, sargento e praças que tombaram na defesa do Brasil durante o levante occorrido nesse regimento, em novembro de 1935. Esse acto de fé e de civismo realizar-se-á amanhã, 27 do corrente, ás 10 horas, no altar-mor da Igreja da Santa Cruz dos Militares.

WALTER KANITZ
JORGE KANITZ
POST GRADUADOS NOS ESTADOS UNIDOS
TRATAMENTO DE FOCOS INFECCIOSOS. PYORRHEA
ELECTRO THERAPIA-DENTADURAS
PONTES MOVEIS, FIXAS COM SUBSTITUICAO
DO OURO POR TRABALHOS EM PORCELANA
TECHNICA PROPRIA
RUA REPUBLICA DO PERU' — 15-A
3.º andar — Tel. 423821

CLINICA DE VIAS URINARIAS
Dr. Samuel Kanitz
Membro da Sociedade de Urologia da Allemanha, ex-assistente dos professores Lichtemberg, Lewin, Joseph de Berlim e Haslinger, de Vienna. Especialista em doenças dos Rins, Bexiga, Prostata, Urethra, Doenças de Senhoras. Diathermia. Ultra violetas. Consultorio: Rua Republica do Perú' 15-A, 2.º andar. Telephone 42-3531.

ENQUADRADO O PAIZ NUM BRASILEIRISMO INCONFUNDIVEL E NECESSARIO

COMO O MINISTRO ARMANDO DE ALENCAR APRECIA, EM SUAS LINHAS GERAES, A CARTA CONSTITUCIONAL DE 10 DE NOVEMBRO

A marcha para o grande estuario da Patria commum

(Copyright da Agencia Nacional) — Somente um observador pouco attento dos factos e realidades nacionaes poderia ter visto com surpreza e recebido com perplexidade ou mesmo reservas a Carta Constitucional outorgada ao paiz a 10 de novembro.

Aponte-se, antes de tudo, como justificativa dessa asserção, o que tem representado, em apoio daquelle acto, os pronunciamentos publicos, nestes ultimos dias, de tantas vozes representativas da cultura e do pensamento brasileiro, em todos os sectores das actividades que animam a vida e o progresso da Nação. O novo estatuto basico, promulgado em hora inquieta da evolução patricia, não produziu naquellas vezes as inflexões da surpreza ou as indecisões da incomprensão. Pelo contrario, juristas e eruditos, pensadores e technicos, administradores e magistrados, estudiosos ou executores das novas normas e leis da organização estatal, acolheram desde logo os preceitos da nova Carta Magna como a solução esperada e logica de um estado de coisas que criava para o paiz a contingencia de transformações tão profundas e urgentes quanto o necessario para resolutamente assegurar ás collectividades, a paz politica e social; e resguardar a honra, a unidade e a soberania nacional do perigo da flexibilidade e tibiezas de uma estructura constitucional que não podia corresponder ao sentido vigoroso e aspero, não raro, dos factos contemporaneos.

Evidenciou-se assim que a Constituição de 10 de novembro encontrou, no paiz, uma mentalidade já amadurecida nas cogitações dos proprios themas juridicos, administrativos e sociaes que aquella carta ataca e resolve; uma mentalidade, por conseguinte, apta a interpretal-a e predisposta a acceital-a.

Poder-se-á dizer, com mais propriedade, que o novo estatuto não nasceu de uma elaboração de gabinete. Seus rumos, como seus termos, já se vinham definindo e fixando, de ha muito, no panorama dos anseios, esperanças e problemas da nacionalidade.

O acto de 10 de novembro ajustou-se, pois, a exigencias generalizadas. Por isso mesmo, sua execução, desde o primeiro instante, se vem processando numa harmonia e com effeitos de serenidade confiante que fazem lembrar o acerto das medicações providenciaes impostas á febril agitação dos organismos enfermos e enfraquecidos por erros de tratamentos inadequados e de regimens abusivos.

PALAVRAS DE UM MAGISTRADO

"E' sempre uma tarefa bastante delicada, poder-se-ia mesmo dizer compromettedora, para um magistrado, falar de publico sobre theses ou questões de direito, em face de novos estatutos que se erigem. Comprehende-se; poderia elle prejulgal-as para quando tivesse que apreciál-as em especie."

Foi com essa resalva que o dr. Armando de Alencar, novo ministro do Supremo Tribunal Federal, recem-empossado, attendeu á consulta que lhe fez a Agencia Nacional, com referencia á Constituição de 10 de novembro. Queria assim o illustre magistrado desde logo apontar a attitude puramente pessoal, despida de toga, com que acquiesceria em falar sobre o assumpto. Tal circumstancia vinha, alias, emprestar um sentido mais absoluto, mais relevante, ás suas palavras. Nestas iria falar apenas, sem restricções, a cultura juridica de um magistrado que, com 25 annos de actuação dedicada e intensa, firmou uma das mais bellas reputações de juiz em nossa terra. E respondendo aquella consulta, fel-o o ministro Armando de Alencar com o espirito de synthese, sempre tão propicio ás conclusões do pensamento deante dos factos e realizações humanas.

O ALCANCE DAS TRANSFORMAÇÕES

Refere-se de inicio o novo ministro do S. T. F. ao alcance das transformações verificadas no Estado, de accordo com a Constituição de 10 de novembro:

"Examinando-se o assumpto sob o aspecto politico, não se pode dizer que tenha havido mudança de regime: este é o mesmo, federativo, com a mesma fórma de governo — presidencial democratica. O grande sentido das transformações está na suppressão de um liberalismo que resultava exaggerado, se tivermos em conta as contingencias que cercam a marcha dos factos contemporaneos. A nova carta ajustou o conceito de liberdade a taes contingencias, levando-nos a uma phase de transição para rumos mais racionaes e actuaes, sob um governo de força, com as limitações prescriptas na mesma carta. Patriotica e esclarecida foi, pois, a acção do chefe do Estado, na emergencia. E tanto correspondia a essa verdade o apoio que então lhe prestaram as classes armadas, que esse vem já encontrando toda confirmação por parte do povo, através das manifestações de seus orgãos e figuras mais representativas de classe.

Ministro Armando de Alencar

PARA O GRANDE ESTUARIO DA PATRIA COMMUM

"Todos sabem — prosegue o ministro Armando de Alencar — como o regionalismo, permittido e até alimentado por nossos anteriores estatutos constitucionaes, representou sempre, no Brasil, um inquietante agente desaggregador, difficultando toda a tarefa que se tivesse que apoiar no principio da unidade pura. A nova ordem politica faz desapparecer esse regionalismo; e ahi encontro uma de suas maiores virtudes. Fortalecido o Poder Central, esta o paiz sob um commando unico. Nada mais se fez do que adoptar um remedio historico a que tantas vezes têm recorrido as democracias para salvar a Nação em suas grandes crises politicas e financeiras. Agora poderão afinal as forças vivas da nacionalidade correr livremente para o grande estuario da patria commum.

ADAPTAÇÃO DO PODER JUDICIARIO AO SYSTEMA

"O poder judiciario, está visto, não poderia deixar de adaptar-se ao systema. E com a unidade do processo e do direito judiciario, o que teremos sem duvida adoptado em decreto-lei, far-se-á tambem a uniformização da Justiça no paiz. Quanto ao Supremo Tribunal Federal, penso que, para a celeridade de seus julgamentos, deve ser augmentado o numero de seus membros e adoptada a sua divisão em Camaras, tal como na Côrte de Appellação.

BRASILEIRISMO INCONFUNDIVEL E ORGANICO

E assim conclue o sr. Armando de Alencar:

"Como impressão de conjuncto, dever-se-á considerar, sobretudo, na nova Carta Constitucional, o seu forte cunho nacionalista. E' um estatuto pois que se destina, antes de mais nada, a attender com um ponto de vista amplo e nacional, para nossas maiores realidades e necessidades. O chefe de Estado terá, dentro da nova ordem de coisas, uma tarefa verdadeiramente herculea a cumprir. Confiemos, porém: com a ordem bem assegurada pelo comprovado patriotismo de nossas classes armadas, e com o apoio e sympathia populares, elle a levará a termo. Assim, veremos enfim o paiz enquadrado num brasileirismo inconfundivel e organico de que tanto estamos a necessitar".

Telegrammas de Felicitações ao Ministro Francisco Campos

O MINISTRO DA JUSTIÇA RECEBEU, ENTRE OUTROS MAIS OS SEGUINTES TELEGRAMMAS DE FELICITAÇÕES

BELLO HORIZONTE, 11 — Auxiliares gabinete dr. Christiano Machado temos grande satisfação cumprimentar illustre mineiro desejando-lhe felicidades alta investidura acaba ser distinguido. Saudações. — (aa) João Gomes Teixeira, Monteiro de Castro, Aguinaldo Fulgencio, Bolivar Tinoco Mineiro, Albano de Moraes, Francisco Albuquerque e Eugenio Salles Victor.

BELLO HORIZONTE, 9 — Aceite o presado amigo os meus sinceros cumprimentos pela feliz escolha presidente Getulio Vargas — (a) Capitão Gomes da Silva, do Departamento Fiscalização Secretaria Finanças.

RECIFE, 9 — Um grande abraço felicitações — (a) João Cleophas.

RIO, 9 — Parabens. Votos felicidades — (a) Alfredo Russell.

RIO, 11 — Queira v. ex. receber meus sinceros cumprimentos escolha governo digno brasileiro — (a) Affonso de Carvalho.

RIO, 10 — Chegando hoje a esta capital apresso-me transmittir illustre presado amigo effusivas felicitações sua nomeação e posse. Abraços — (a) Delphim Moreira.

RIO, 9 — Apresento illustre amigo meus cumprimentos, certo sua gestão será garantia segurança ordem nacionaes. — (a) Renato Almeida.

RIO, 9 — Não encontrei presado amigo ministerio momento lá fui para cumprimental-o. Impossibilitado procural-o novamente por ter seguir amanhã S. Lourenço envio aqui meu affectuoso abraço. — (a) Armando Fontes.

RIO, 9 — Felicitações com o meu affectuoso abraço. — (a) Lourenço Baeta Neves.

BELLO HORIZONTE, 9 — Como mineiro felicito Minas Geraes e Brasil orgulhosamente pelo acerto eminente presidente Getulio Vargas nomeando v. ex. ministro Justiça. Abraços. — (a) capitão Homero Mattos, chefe gabinete commandante Força Publica.

RIO, 9 — Apresento illustre collega amigo minhas cordiaes felicitações. — (a) Haroldo Valladão.

RIO, 9 — Meu grande abraço e mil votos felicidades das realizações que o Brasil espera seu talento, sua cultura e seu caracter. — (a.) Cesar Tinoco.

RIO, 9 — Sinceros cumprimentos sua nomeação Pasta Justiça, onde estou certo prestará relevante serviços nossa Patria neste momento difficil. Saudações cordiaes. — (a.) Raul Leite.

BELLO HORIZONTE, 11 — Embora afastado politica cumpro dever como mineiro felicitar Nação brasileira sua escolha ministro Justiça. Abraços — (a.) Noronha Guarany.

ANDRADAS, 10 — Receba prezado amigo meu caloroso abraço grande realização seu patriotismo esta construindo Brasil novo. Com meu sincero abraço renovo solidariedade já del presidente Vargas, offerecendo-lhe tudo seja capaz minha actividade pequena intelligencia, serviço grande causa. — (a.) Dolor Brito.

PATOS, 12 — Neste momento de resurreição, de fé, de crenças e de esperanças, hora culminante da vida politica brasileira, envio ao eminente amigo pela attitude varonil e patriotica defesa instituições, meus cordiaes applausos, minha decidida solidariedade. Abraços affectuosos. (a.) José Olympio Borges.

BELLO HORIZONTE, 9 — Ao ensejo merecida nomeação v. ex. para alto cargo Ministro Justiça envio-lhe minhas sinceras felicitações e offereço a v. ex. meus serviços como seu assistente militar. Respeitosas saudações. (a.) Tte. cel. João Guedes Durães. Chefe do D. M. da Força Publica.

RIO, 16 — Congratulando-me illustre amigo envio sinceros cumprimentos. — (a.) Abelardo Condurú.

RIO, 15 — Felicito-vos volta Ministerio e inicio governo. — Major Nunes Filho.

Tambem telegrapharam felicitando o ministro da Justiça, os senhores:

Santos Filho, Josaphat Fiorencio, Noemia Schimidt Gonzaga, Moacyr Gonzaga, Arthur Maira, José Vicente Martins, Luiz Velloso, Messias de Aquino, Luiz de Freitas Coutinho, José Theodoro Costa e familia, dr. Job Borges Freire, dr. Fernando Vianna, Joaquim Brochado, Lauro Guimarães, Candido Ulhôa, Arnaldo Moura, Mauricio Pottier Monteiro, Afranio Amorim, Eustaquio Peixoto, Eugenio Muller, Almeida Rabello, Caio Campos, Luiz Gonzaga, José Caetano Cançado, José Linhares, Maria Prado, Raul Leme, Deodoro Barcellos, Chiquito, dr. Gualter Gonçalves, Oswaldo Serra, Daniel Quintino, Alvaro Rios, Ary Heine, Alberto Bragança de Azevedo, Pedro Spyer, Felippe Silviano Brandão, Odette Toledo, Mario Audra, Cesar Costa, Henrique Mayrink, Vinicius Ferreira, Arlindo da Rocha Campos, Guiomar Meirelles Becker, Caio Valladares, Victor Pio, Jeová Alvares, dr. Bedomarck Cavalcanti de Albuquerque, Paulo Cleto Bezerra de Freitas, João Lopes, dr. José Zaroni, Octavio Machado, Viriato Fonseca, Anselmo Barreto, Joaquim Lopes, Vital Pereira Cabral, José Ribeiro Quinta, José Diogo Nunes, Luciano Magnavita, Pasquale Magnavita, Adalgisa Provença de Faria, dr. Carlos Peixoto, Aurelio Castello Branco, Antonio Pinto Junior, Cesar Magalhães, Miranda Panso, José Oliveira Almeida, Messias Lemos Filho, Ulysses Lemos, Manoel Moraes, Waldemar Costa, Ernesto Duprat, Rodolpho Argola, Mario Mourão, Ivollino Mattos, Columbino José Satyro, Orozimbo Gomes de Almeida, Sizenando Borges, Oswaldo Penna, promotor publico em Leopoldina; F. Soria, Agenor Paes, Alice Paes, João Bento Souza, Carlos Alves Vasconcellos, Amelia Castro Monteiro, Cesar Proença, Carmello Moura, deputado Francisco Santos Alves Filho, dr. Samuel Magalhães, Silvanio Fontes, Eremildo Vianna, presidentes do Centro de Estudos Historicos; Antonio Dantas, Francisco Chagas, Maria Rita Sovsa, Oconell Moura, Malvina S. José Rita Lacerda, Luiz Mello Viana Sobrinho, Francisco Paula Alves, Alceu Figueiredo, Gileno Decordt, Vicente Barbosa, Santos, 2º tenente; professor Rezende Thomé Guimarães, presidente da Academia Fluminense de Letras; Raymundo Barbosa Lima, Waldemar Barbosa, director Gymnasio Dorense; Augusto Carlos da Costa, Ismar Pereira, José Ribeiro Machado, Luiz Gonzaga Junior, José de Campos Mello, Floriano Paula, Octavio Almeida Barbosa, Edward Renault Coelho, João Domingos Pinto, Nicholas Mario Dennard, J. A. Vieira da Silva Rousset, João Baptista, Juvandyr N. Gonzaga, Pedro Ad Vincula Veado, Geraldo Melgaço de Almeida, Sebastião Machado Coelho, Floriano Paula, director do Gymnasio Affonso Arinos; Aristides Lemes Soares de Gouveia.

O novo presidente da Caixa Economica

TOMOU POSSE, HONTEM, O SR. JOAO SIMPLICIO

O sr. João Simplicio nomeado para o cargo de director da Caixa Economica, tomou posse hontem. A cerimonia revestiu-se da maior simplicidade.

Depois de assignar o termo de posse, no Ministerio da Fazenda, o sr. João Simplicio dirigiu-se á Caixa Economica, onde se verificou a transmissão do cargo.

O sr. Xavier da Silveira pronunciou breves palavras de saudação ao novo presidente da Caixa, retirando-se logo em seguida.

Homenageando Coelho Netto e Appolonia Pinto

O POVO MARANHENSE INAUGUROU DOIS MEDALHÕES NO THEATRO ARTHUR AZEVEDO

Coelho Netto

O Maranhão, a tradicional Athenas brasileira, continua a render homenagem a seus grandes filhos, que conseguiram para que elle se [illegible] um [illegible] leader do Brasil, no sector intellectual.

São dignas de registo as manifestações que foram prestadas em São Luiz, por occasião da passagem da data da morte de Gonçalves Dias.

Depois de se fazerem ouvir diversas pessoas, em arrebatados discursos, junto á estatua do cantor dos "Timbiras", na praça que tem o nome do poeta, o povo dirigiu-se em passeata para o theatro Arthur Azevedo, afim de assistir a sessão que se ia realizar ás 20 horas naquella casa de espectaculo.

Com a chegada do interventor Paulo Ramos, fez uso da palavra, [illegible] um lindo discurso, [illegible] oração de civismo no qual explicou a significação daquella homenagem [illegible] nome do Maranhão. [illegible] Serra, jornalista e escriptor da nova geração maranhense, [illegible] e paisagens da grande poeta de "Mais uma [illegible]".

A nota [illegible] da manifestação foi, sem duvida, a inauguração, no mesmo theatro "Arthur Azevedo", dos dois medalhões de Coelho Netto e Appolonia Pinto, como um preito de saudade aos dois grandes vultos da literatura e do theatro.

Inaugurados os dois medalhões, fez uso da palavra o dr. [illegible] Bello, que discorreu [illegible] sobre a vida e a obra dos dois illustres maranhenses. A [illegible] da manifestação [illegible] caracteristica [illegible] homenagem, nascida expontaneamente do [illegible] de um povo que sabe cultuar as artes e as letras.

Inaugurada Pelo Prefeito Henrique Dodsworth a Praça Estados Unidos

COMO TRANSCORREU A SOLENNIDADE ABRILHANTADA PELA BANDA DE MUSICA DA POLICIA MUNICIPAL

Um aspecto da inauguração da Praça Estados Unidos, cuja solennidade foi presidida pelo prefeito Henrique Dodsworth, com a presença do embaixador da grande nação norte-americana

Teve logar hontem, ás 10 horas, a cerimonia inaugural da Praça Estados Unidos, no terreno onde se ergue, proximo ao Calabouço, ha varios annos, a linda e artistica estatua da Amizade, offerecida ao Rio de Janeiro pelo povo americano.

Presentes as altas autoridades municipaes e os representantes diplomaticos e commerciaes da America do Norte, inclusive os addidos militares e familias mais destacadas da colonia do paiz amigo, o sr. Henrique Dodsworth, prefeito do Districto Federal, disse em expressivo discurso o que representava o acto a que tinha a honra de presidir: a retribuição do povo brasileiro ao gesto fidalgo da grande nação americana, dotando a capital da Republica de um de seus mais expressivos monumentos.

Falando em nome do governo federal, da cidade e do povo brasileiro, o sr. Henrique Dodsworth solicitou do embaixador Jefferson Caffery a honra de descerrar a bandeira que cobria a placa do novo logradouro publico, ao que attendeu o illustre diplomata, cercando-lhe o gesto uma salva de palmas.

Falou, por essa occasião, agradecendo, em nome da colonia americana, a homenagem a que [illegible] o sr. Defenson, presidente da Camara de Commercio dos Estados Unidos, salientando a boa amizade existente em todos os tempos entre o seu paiz e o Brasil, situação que ha de perdurar cada vez mais fortalecida e comprehendida [illegible].

Terminada a ceremonia, o sr. Henrique Dodsworth acompanhou até o automovel o embaixador Caffery, trocando ainda ahi novas gentilezas.

Abrilhantou a solennidade a banda da Policia Municipal.

O CENTRO CARIOCA ASSOCIOU-SE AS HOMENAGENS

O Centro Carioca, que mantem com a nação amiga largo intercambio e possue em seu quadro social — Amigos da Terra Carioca — [illegible] membros illustres da colonia americana, esteve representado na cerimonia por uma commissão constituida pelo seu presidente, professor Benevenuto Berna e pelos srs. Luiz Paula Freitas, Alberto Costa, Carlos de Oliveira Junior e Arnaldo Berna.

TODAS AS BANDEIRAS Substituidas Por Uma Só Bandeira

AS IMPONENTES DEMONSTRAÇÕES CIVICO RELIGIOSAS DE AMANHÃ, NA PRAIA DO RUSSELL

Será finalmente, amanhã, sabbado, dia 27, a realização das grandes commemorações do dia da Bandeira, transferidas de 19 em virtude das chuvas. Cresceu ainda mais, o interesse por esse grande acontecimento, em que se homenagea, como nunca, com extraordinario brilho, o pavilhão nacional. O Governo Nacional e a Prefeitura, associados, organizaram um programma de intensa vibração civica, contando ainda com o concurso da egreja. Assim, as solennidades da praia do Russell revestir-se-ão de excepcional imponencia e terão a maior projecção na opinião publica.

A HORA INICIAL DA FESTE E A CHEGADA DO PRESIDENTE DA REPUBLICA

A festa está marcada, agora, não para ás 9 horas, mas para ás 10 horas da manhã. Dez minutos antes, chegada do presidente da Republica, acompanhado de sua Casa Civil e Militar, já devendo ali se encontrar o Ministerio. Por essa occasião será executado o Hymno Nacional.

A MISSA CAMPAL SERA AS 10 HORAS

A seguir, terá lugar a missa campal, que será celebrada pelo cardeal arcebispo Dom Sebastião Leme, e cantada pelos coros orpheonicos das escolas da Prefeitura.

O HASTEAMENTO DA BANDEIRA NACIONAL E A DESTRUIÇÃO DAS BANDEIRAS ESTADUAES

No grande mastro do campo, será içada pelo Presidente da Republica a Bandeira Nacional, executando os coros o Hymno a Bandeira. Enquanto é içado o pavilhão nacional, terá lugar uma interessante cerimonia. Deante de uma pyra, ardendo em fogo, serão depositadas as bandeiras regionaes dos Estados do Brasil e do Districto Federal representando, symbolicamente, a extincção das bandeiras estaduaes, substituidas todas por um unico pavilhão — o pavilhão nacional, na forma da nova Constituição, de 10 do corrente. Dessa forma, applicar-se-á solemnemente um dos dispositivos constitucionaes de maior alcance nacional.

O DISCURSO DO MINISTRO FRANCISCO CAMPOS

Finda essa solennidade, usará da palavra o ministro Francisco Campos, que proferirá a oração official, pondo em relevo o alto significado da festa e do culto á nacionalidade. Seu discurso será irradiado pelo Serviço de Radio-diffusão do Ministerio da Educação e pelo Departamento Nacional de Propaganda. Na Praia do Russell, poderosos auto-falantes permitirão que todos ouçam a oração e os canticos.

CATULLO REPETIRA' A "SAUDAÇÃO A' BANDEIRA"

Catullo da Paixão Cearense, o grande poeta que todo o Brasil admira e venera, devido aos innumeros pedidos de todos os Estados do paiz, repetirá sabbado ás 21 horas, pela Radio Mayrink Veiga a sua bellissima saudação á Bandeira.

A noticia de que Catullo attenderá ás solicitações recebidas por cartas e telegrammas, foi acceita com a maior satisfação.

Assim sendo, amanhã, sabbado, dia em que se verificarão as manifestações do Dia da Bandeira, que não puderam ser realizadas no dia 19, devido á chuva impertinente, terá o Brasil mais uma opportunidade de ouvir Catullo recitando o monumental poema que é uma das suas mais arrojadas creações.

MANTIDOS OS MESMOS CONVITES

A Commissão Organizadora pede-nos, mais uma vez, por nosso intermedio seja divulgada a noticia de que não houve novos convites, [illegible] para a solennidade [illegible] distribuidos para o dia 19 [illegible] ingresso no pavilhão official e na arquibancada dos convidados. [illegible] providencias foram [illegible] para que haja [illegible] publico [illegible] religiosa e civica [illegible] symbolicos.

O DESFILE SERA' DE VARIOS MILHARES DE PESSOAS

Conforme temos noticiado, [illegible] o programma, milhares de homens [illegible] do Exercito, da Marinha, do Corpo de Bombeiros da Policia Militar, estudantes da Universidade, do Instituto de Educação, do Collegio Militar, do Collegio Pedro II e de dezenas de outros estabelecimentos da Capital Federal, sob inspecção do Ministerio da Educação e milhares de trabalhadores syndicalizados no Ministerio do Trabalho. Tal desfile será magestoso, attingindo a proporções ainda não vistas. Todos passarão perante o Altar da Patria, levando comsigo uma pequena bandeira nacional.

Louvada a Actuação do Presidente Demissionario da Caixa Economica

A carta dirigida pelo presidente Getulio Vargas ao sr. Ricardo Xavier da Silveira

O sr. Ricardo Xavier da Silveira deixou hontem a presidencia da Caixa Economica, tendo tomado posse no cargo o sr. João Simplicio.

O presidente demissionario dirigiu os destinos da Caixa Economica num periodo de desenvolvimento desse importante instituto, tendo realizado uma administração das mais proveitosas.

Concedendo a demissão solicitada pelo sr. Ricardo Xavier da Silveira, o sr. Getulio Vargas endereçou-lhe uma carta muito expressiva, na qual louva a operosidade e a orientação segura da presidencia ora terminada.

A carta do chefe da Nação é a seguinte:

"Rio, 25 de novembro de 1937. Illustre amigo dr. Ricardo Xavier da Silveira.

Accuso o recebimento de sua carta de hontem, solicitando exoneração do cargo de presidente da Caixa Economica do Rio de Janeiro.

As razões [illegible] estabelecer [illegible] não [illegible] interesse [illegible] publico.

Acceitando a demissão pedida, [illegible] a operosidade da sua gestão e a constante [illegible] de bem desenvolver o instituto sob sua esclarecida direcção.

Renovo-lhe a segurança de minha consideração [illegible]. Getulio Vargas."

O "General Osorio" chegou de Hamburgo

Chegou hontem, de Hamburgo, o "General Osorio", tendo feito escala em [illegible] transportando [illegible] passageiros para o porto do Rio de Janeiro.

As [illegible] horas, [illegible] o "General Osorio", com destino aos portos do Sul, [illegible] escala em Santos.

Vem apresentando sensiveis melhoras o estado da sra. Bensanzone Lage

A ILLUSTRE DAMA TEM RECEBIDO INNUMERAS VISITAS

Sra Bensazonni Lage

A senhora Gabriella Besanzoni Lage que ante-hontem, á noite, foi victima de um lamentavel desastre de automovel na rua São Clemente, em Botafogo, encontra-se em tratamento em sua residencia, á rua Jardim Botanico, apresentando seu estado sensiveis melhoras.

Os seus medicos assistentes contam com um restabelecimento breve.

A sra. Besanzoni tem sido muito visitada por pessoas das suas relações de amizade, que lhe vão apresentar os votos de breve restabelecimento.

Cuidado com outras velas!

Com prata incorporada — Acção Olygodynamica

USE

NO SEU FILTRO A VELA ESTERILIZANTE — SENUN —

Beba tranquillo a sua agua

E' A UNICA GARANTIDA

Visite o nosso "stand" na Feira de Amostras

Para a criação de um ambulatorio em São Pedro d'Aldeia

Do sr. João Baptista Torres, secretario do Internato do Collegio Pedro II, recebemos a communicação de que dedicados filhos do municipio de S. Pedro d'Aldeia, Estado do Rio, estão empenhados na criação de um ambulatorio, bem assim na reconstrucção do antigo e tradicional Concento da Irmandade de S. S. Sacramento, já tendo conseguido os seguintes donativos:

Governo do Estado do Rio de Janeiro, 5:000$000; dr. Prado Kelly, 200$, dr. Fabio Sodré, 200$; Carmine Mastucello, 200$; A. Rodrigues da Costa, 200$; S. Lara & Cia., 200$; Pereira Bastos & Cia., 200$000. Total, ... 6:200$000.

Para essa obra de caridade social, a administração da Irmandade faz um caloroso appello aos corações bem formados.

Qualquer donativo poderá ser entregue ao sr. João Torres, secretario do Collegio Pedro II, Internato, e residente á rua Copacabana n. 1126 — Telephone 27-6396.

Semanalmente serão publicados os nomes dos novos contribuintes com as respectivas quantias.

Dr. Oswaldo Barbosa

PROF. DE CLINICA MEDICA DA FACULDADE DE MEDICINA DO PARA'

Doenças do figado, estomago, pulmões e coração

Installações completas de electricidade medicas, raio X, alta frequencia, banhos hydro electricos e de luz, raios ultra vermelhos e ultra-violetas.

EXAMES DE LABORATORIO

CONSULTORIO, 7 de Setembro, 135, 3.º and.-22-0598

RESIDENCIA — Rua Paulino Fernandes, 82 — Botafogo — 26-2231

Telegrammas de Solidariedade ao Sr. Getulio Vargas

O PRESIDENTE GETULIO VARGAS RECEBEU, ENTRE OUTROS, MAIS OS SEGUINTES TELEGRAMMAS DE SOLIDARIEDADE:

De Taubaté:

"O Syndicato dos Operarios em Fiação e Tecelagem de Juta de Taubaté, está solidario com v. ex. na nova Constituição pela salvação da patria — (a) Iris Souto, secretario".

De Therezina:

"Pela Aliança Federativa dos Obreiros de Piauhy e como representante de diversos syndicatos e associações de classe, neste Estado, congratulo-me com v. ex. pela promulgação da nova Constituição, hypothecando inteira solidariedade a tão patriotico governo, que tem sabido conduzir para o bem o destino do Brasil. Rps sds. — (a) Raymundo Ney Bauman, presidente da assembléa geral da Alliança Federativa dos Obreiros de Piauhy".

De Campos:

"Em sua reunião de hoje, a commissão executiva do Syndicato dos Viajantes e Agentes Commerciaes, interpretando o sentir unanime de seus consocios, reaffirma integral solidariedade ao grande brasileiro, no momento que outorga a Nação com a nova carta politica que representa uma real segurança de paz e prosperidade para o Brasil. Atts. sds. — (a) Ernesto Lima Ribeiro, presidente".

De S. Francisco (Santa Catharina):

"No momento em que v. ex. com sabias e providencias medidas desanuviou os horizontes da patria, assegurando a consciencia nacional uma athmosphera de serenidade e confiança, queremos, por dever e por justiça, em nome do Syndicato dos Operarios Estivadores desta cidade e porque almejamos a continuação do Brasil, apresentar a v. ex. nossa irrestricta solidariedade. Rps. sds. — (a) Felismindo de Franca, presidente".

De Curityba:

"O Syndicato Agronomico do Paraná, felicita e hypotheca solidariedade ao supremo magistrado da Nação, orgulhando-se com as novas e efficientissimas disposições sobre o trabalho na Agricultura e escolha do dr. Fernando Costa para a respectiva pasta. Rps. sds. — (a) Saporski Netto, presidente".

Telegrapharam tambem ao presidente Getulio Vargas, a proposito da promulgação da nova Constituição, os senhores:

Directorio do P. R. P. de Santa Cruz.

Fabricio Pillar Soares e Tristão Vianna, São Francisco Assis — Rio Grande do Sul.

Raymundo Gomes Netto, Armando Maia Peixoto e outros centros civicos de S. Luiz — Rio Grande do Sul.

Justiniano Costa, presidente Frente Negra Brasileira — São Paulo.

José Augusto Andrade, prefeito de Castro Alves — Bahia.

Dr. Virgilio Araujo, presidente do P. R. P. Amparo.

Carlo Graccho Serrano, presidente Centro Civico; Olmiro Porto e João Ferreira Dias, Directorio Libertado; Osorio Albuquerque, presidente do Partido Republicano e Olmiro Campos, Armando Marques Laefuel e Cassio Cardoso, pela Dissidencia Liberal — Lagoa Vermelha — R. G. Sul.

Celso Magalhães de Araujo, Faxina — S. Paulo.

Octavio Motta, João Francisco e demais membros da commissão directora do P. R. Liberal de S. Sepe — Rio Grande do Sul.

Manoel Evaristo de Paiva, prefeito Castello — Piauhy.

Departamento Feminino Perrepista de Faxina.

Ex-vereadores Maioria extincta Camara Municipal Brotas — S. Paulo.

Nelson Ferraz Vianna, presidente e vereadores extinctos Camara Pelotas.

João Barbosa — Apparecida — S. Paulo.

Directoria do P. R. P. de Ibitinga.

Gremio Civico — Bagé — R. G. do Sul.

Arthur Alves Esteves, presidente da commissão directora Directorio Cerqueira Cesar — S. Paulo.

Dr. Antonio Cunha, presidente commissão trabalhista do P. R. P.

Julio Drumond, prefeito de Ferros — Minas.

Lincoln Ribeiro, prefeito Itapecerica — Minas.

Alberto Mattos Bandarra, presidente Centro Civico — Cangussu' — R. G. do Sul.

Angelo Concentino, presidente do P. R. P. de Anhemi — Remedios.

Januario Francisco da Silva, secretario da Caixa Beneficente 15 de Novembro — Rio.

Dr. Alfredo Barbalho Cavalcanti, em nome do povo de Campos Geraes — Sul de Minas.

Manoel L. Lousada, presidente Directorio P. R. P. de Tabatinga Norte.

Joaquim Figueiredo, presidente Directorio P. R. P. de Catanduva.

Vicente Guarino, presidente do P. R. P. de Conchas.

Raul Aguiar Leme, presidente Directorio P. R. P. de Bragança.

Vidal Gonçalves de Andrade, presidente do Directorio Politico P. R. P. de Conchas.

Dr. Alaor B. de Nogueira — Varginha — Minas.

Paulo Moraes Jarlim — Poços de Caldas — Minas.

Albatenio Caida Godoy — Goyania — Goyania.

Leonardo Macedonia — Porto Alegre.

Durvalteroio Aguiar — Bahia.

Gomes Lima — Jornalista — Goyania — Goyaz.

Vicente Marsiglia — R. Grande.

Alvaro Drumon — Mirahy — Minas.

Aristides Pereira Jobim — Rio.

L. C. Paes, inspector Alfandega — Pelotas.

Elisiario Pam Netto — Canôas — Espirito Santo.

Jospe Maria de Jesus — Porto Alegre.

Emilio Freitas, juiz federal — Cachoeira — Rio Grande do Sul.

Dra. Rita Lobato Freitas, Darcy Bandeira, Arthur Rezende, Raphael Posto Bandeira — Rio Pardo — R. G. do Sul.

Antonio Verissimo Ribeiro, Cruz Alta — Rio Grande do Sul.

Germano Petersen Filho — Porto Alegre.

Augusto Laydner, juiz federal — Porto Alegre.

José Seroa Matta, delegado fiscal — Porto Alegre.

Luciano Prates — Caldas — Rio Grande do Sul.

Paulino Fontoura — Porto Alegre.

Heraclito Marinho, colector federal — Porto Alegre.

Mescinszko Barbosa Leão — Victoria.

Marins de Almeida, juiz de direito — Matta S. João — Bahia.

Olivio Montefrusco de Campos, membro directoria P. R. P. e ex-vereador Biriguy — S. Paulo.

Salles Tabellião — Burity Alegre — Goyaz.

Dr. Jesuino de Oliveira — Alagoinhas — Bahia.

Freitas Lima Filho — Sacury — Rio Grande do Sul.

Walter Torres, promotor publico — Lareado — Rio Grande do Sul.

Arthur Alves Peixoto de Athayde — Bahia.

Aurea G. Bicalho, directora do Instituto Bicalho — Juiz de Fóra — Minas.

J. Ottonicar — Marilia — S. Paulo.

Padre Attila — Bom Retiro — Minas.

Manoel Costa, prefeito — Monte Alegre — Rio Grande do Sul.

Irinen Bornahuensen, prefeito — Itajahy — Santa Catharina.

Ruy Fogaça — S. Paulo.

Faria Souto — Itaocara — Rio.

Coronel Sylvio Van Erven — Curityba — Paraná.

Cesar Ltterback, prefeito de Botelhos — Minas.

Everardo de Vasconcellos — S. Paulo.

Professor Froes da Fonseca — Rio Branco — Minas.

Justino, Padre Chacon, Jardim — Serido — Rio Grande do Norte.

Abelardo Gonçalves Torres — Aracaju' — Sergipe.

Abilio Silva — Goyaz.

Coronel Poggi Figueiredo — Rio.

Bispo de Juiz de Fóra — Minas.

Oswaldo Teixeira — Rio.

J. Eugenio Prado e Antonio de Mello, vereadores Camara — Cabo Verde — Minas.

Coronel Francisco Julio Cesar Alfieri — Campinas — São Paulo.

Humberto de Oliveira, delegado fiscal — Rio.

Urbano Mendes Silva, Instituto Butantan — S. Paulo.

Minuano Moura — Rio.

Carlos Cavaco — Petropolis.

João Francisco — Rio.

Augusto Carlos Araujo Maciel, delegado fiscal — Maceió — Alagoas.

Coronel Flavio Queiroz Nascimento — Rio.

Conego Emilio Moura, professor Delphino Ferreira — Quixaba — Pernambuco.

Coronel Cassilandro Vernes — Rio.

Benjamim Rondon — Porto Velho — Amazonas.

Monsenhor Max-Dowel — Rio.

Pedro Alves Santos — Aracaju'.

Amaro Baptista — Rio.

G. A. de Sarandy — Raposo — Rio.

José Bertaso, Homero Fleck, Carlo Paranho, Araujo Gazeiro Filho e Carlos Santos — Porto Alegre.

Ary Albuquerque Lima, capitão de corveta, commandante da base de Aviação Naval — Santos.

Diogenes Dolival Sampaio — Catalão — Goyaz.

General Villela Junior — Recife.

Pobre creança! Como ella tosse!

E é tão facil livral-a desse martyrio!

BASTAM ALGUMAS COLHERES DE "FANTANOL"

o medicamento que as mães devem preferir para os seus filhos, em todos os casos de tosse e bronchite. E' de sabor tão agradavel que as creanças o tomam sem repugnancia e até mesmo com prazer.

DIARIO DOS SUBURBIOS

QUANDO TEREMOS A CONSTRUCÇÃO DA ESTRADA DO ITARARÉ?

Dr. Edson Passos, secretario da Viação e Obras Publicas, da Prefeitura

A estrada do Itararé, que faz a ligação das populações de Penha e Ramos com a estação do Meyer, da Central do Brasil está deveras em lastimavel estado de conservação.

Com as ultimas chuvas destes dias, sulcos enormes abriram-se no leito da velha estrada, impossibilitando-lhe o transito, quasi totalmente.

Sabendo que o prefeito dr. Henrique Dodsworth, de quem, ultimamente, a população carioca tem recebido grandes beneficios, está empenhado em solucionar o caso da Estrada do Itararé, contando para isso, com a inexcedivel boa vontade do dr. Edson Passos secretario de Viação e Obras Publicas, que por sua vez, ha tempos declarou ao DIARIO CARIOCA, ser essa medida um dos pontos importantes do seu programma de construcções, tomamos a liberdade de lembrar a ss. exs. a opportunidade do momento, e o grande regosijo que tal obra proporcionaria ás populações de Ramos, Inhaúma e Meyer.

DR. PÊGO DE AMORIM

(Cirurgião do Hospital S. Francisco de Assis)

Cirurgia, Gynecologia e Vias Urinarias

AV. RIO BRANCO, 183-5.º andar — Segundas, quartas, sextas, ás 16 1/2 horas

A Publicidade ao Serviço das Causas Publicas

AS NOSSAS ESTANCIAS HYDRO-MINERAES

I

Nunca é demais insistir na necessidade de se dar maior incremento, por meio de uma propaganda vasta e continuada, á industria do turismo hydro-climatico volvendo as nossas vistas para as estancias mineiras, tão ricas de aguas mineraes e de climas apropriados a estações de cura e de veraneio. Todos a reconhecem, mas pouco ou quasi nada se ha feito, até aqui, no sentido de interessar — já não diremos no publico — mas á propria classe medica na prescripção do uso dessas aguas, in-loco, de indiscutivel valor therapeutico, sob formas diversas. O governo do Estado, tendo como tem sob sua directa administração as estancias hydro-mineraes, algo tem feito, é verdade, no sentido de dotal-as de um apparelhamento proprio ás suas finalidades e dos melhoramentos materiaes indispensaveis á attracção dos turistas.

Mas não basta esse esforço isolado do executivo mineiro, nessa grande obra que queremos chamar de humanitaria, de tamanha projecção já, na vida economica do Estado. Urge uma collaboração mais accentuada e efficiente, de parte de seus prefeitos — delegados do poder central — naquelles municipios e dos demais interessados na expansão commercial e industrial dos mesmos, senão do proprio governo federal. Empenhado nesse desideratum o pouco que o governo estadual já fez, tem se reflectido, com real proveito, como assignalamos acima, na balança commercial do Estado. A exportação de aguas que era, ha 5 annos, de 4 mil contos de reis chegou o anno passado a 14 mil. De pouco mais de 150.000 caixas em 1934 a exportação ascendeu a 300 mil em 1936. Os resultados não se fazem esperar. Cotejando as estatisticas de frequencia vemos, egualmente, que as estancias mais beneficiadas foram as que maior numero de veranistas receberam, nesses ultimos annos.

Poços de Caldas, que teve uma frequencia de 5.000 pessoas em 1932 passou a receber em 1936 — 19 mil. Caxambu' duplicou nesse espaço de tempo, em que São Lourenço, do mesmo modo, passou de 7 a 15 mil. Lambary e Cambuquira esquecidas, embora fartamente aquinhoadas pela Natureza, pouco augmentaram.

Posto de lado o trabalho governamental, de pequena repercussão por falta de uma publicidade organizada e mais ampla de parte dos poderes publicos municipaes, cumpre focalizar o contingente particular, dos interessados no progresso das estancias, que deverá provir, destacadamente: das empresas concessionarias das aguas e dos proprietarios de hoteis. A esses deve caber, na verdade, uma grande parcella no emprehendimento, pela farta colheita que lhes advirá do maior consumo e conhecimento das aguas e de seu indiscutivel valor medicinal.

Da acção conjunta desses elementos: governos (federal e estadual) prefeituras municipaes, concessionarios de aguas e hoteleiros, deve e surgirá, de certo, um serviço organizado de turismo ás nossas estancias, de aguas, privilegiadas e consequentemente uma melhor comprehensão de suas finalidades therapeuticas por parte de nossos medicos e de seu uso nas proprias fontes pelo grande publico, alheiado até aqui e ignorante das possibilidades de aproveital-as com pequeno dispendio.

Esse esclarecimento, essa divulgação e esses resultados só poderão provir de uma publicidade intelligente, bem orientada no seu escopo, honesta e de conjunto, sob a orientação de seus respectivos prefeitos.

Tem-se feito? far-se-á? poder-se-á fazer? E' o que veremos mais para adeante sem parti-pris, no desejo unico de chamar a attenção dos interessados e competentes para o magno e inadiavel problema.

Petroleo na Bahia

Continuam a despertar vivo interesse e desusado enthusiasmo em todos os pontos do paiz as noticias da Bahia com respeito aos auspiciosos resultados que se vêm obtendo ali na pesquisa de petroleo.

Evidentemente, dadas as innumeras possibilidades para a exploração de petroleo que offerecem varios sectores daquelle grande Estado, possibilidades essas confirmadas por alguns technicos do maior renome, não só do paiz como do estrangeiro, ao lado da audacia com que a iniciativa particular nacional está se associando á magna causa, é de esperar-se e de crêr-se na completa solução, muito breve, do importante problema.

Ademais, se tudo isso não bastasse, ha a assignalar a feliz occorrencia de estar o Governo Federal, através de seus orgãos proprios, emprestando o seu firme apoio technico á causa, o que vem a constituir, na verdade, um indice seguro do successo inteiro a se lograr num futuro proximo, o qual cooperará, dest'arte, para a nossa necessaria estabilidade economica.

Automoveis Renault

O NOVO MODÊLO PRIMAQUATRE PARA 1937 REUNE TODOS OS REQUISITOS DE UM CARRO DE ALTA CLASSE POR UM PREÇO REALMENTE ECONOMICO.

CIA. PROPAC

Av. Oswaldo Cruz, 95

Azul - Branco Club

A esforçada directoria do Azul Branco Club fará realizar no proximo domingo, dia 28, em continuação ao seu programma de festas, um chá-dansante no Grill Room do Casino da Urca, das 16.30 ás 19 horas.

A Unidade Nacional na Constituição de 10 de Novembro

(Serviço de Imprensa do Departamento de Propaganda)

Uma das mais interessantes caracteristicas do estatuto politico recentemente promulgado é, por certo, a cuidadosa vigilancia que passa a ser legalmente exercida em defesa da unidade nacional. Na verdade, as medidas nesse sentido em boa hora incluidas na Constituição de 10 de novembro, cada vez se tornavam mais necessarias e prementes, á vista dos continuos ataques ultimamente dirigidos á integridade da Nação. A' sombra de um mal comprehendido e excessivo espirito de autonomia estadual, vinham-se prejudicando consideraveis interesses do paiz, compromettendo, de modo grave e persistente, o proprio futuro da nacionalidade.

Uma nova situação, essencialmente asseguratoria dos principios de continuidade que são vitaes para o Brasil, foi criada através de diversos dispositivos da nova carta constitucional.

Começa por exemplo, eliminando de modo radical algumas questões irritantes, até ha pouco tempo enormemente prejudiciaes á harmonia inter-estadual, entre ellas as de limites. Tornando-as privativas da competencia da União (artigo 16, n. 1), determina, tambem que "os Estados continuarão na posse dos territorios em que actualmente exercem a sua jurisdição, vedadas entre elles quaesquer reivindicações territoriaes", ficando extinctas tambem, todas as acções judiciaes a ellas referentes, cabendo ao Serviço Geographico do Exercito fazer as respectivas demarcações (artigo 184 § 1º e 2º). Outra questão irritantes, a da organização das policias estaduaes, foi simplesmente supprimida, com a sua passagem á competencia federal (artigo 16 n. XXVI).

Isto não quer dizer, entretanto, que tenha havido absorpção, por parte da União, de attribuições antes legitimamente pertencentes aos Estados. A Constituição de 10 de novembro estabelece que, em materias de exclusiva competencia da União poderá ser delegado aos Estados a faculdade de legislar, regulamentando ou supprimindo difficiencias (artigo 17), e que podem fazer, mesmo independentemente de autorização, em numerosos casos (artigo 18), inclusive por intermedio de funccionarios federaes (artigo 22). Compete ainda aos Estados tomar as medidas necessarias á execução dos tratados commerciaes firmados pela União (artigo 10), uma vez que o territorio nacional, do ponto de vista alfandegaria, economico e commercial, constitue uma unidade, perfeita, a que nada se poderá contrapor, (artigo 25).

Na parte propriamente politica, tambem foram de grande sabedoria as innovações contidas na Constituição de 10 de novembro. A limitação do numero de deputados e membros do Conselho Federal (artigos 48 e 50), tendo em vista impossibilitar o retorno das supremacias de uns Estados sobre outros, constitue medida cujos effeitos salutares são facilmente perceptiveis, os quaes por si mesmos, seriam sufficientes para justificar a mutação operada.

I Grande Premio "Jupiter"

A organização revista Cyclismo levará a effeito no proximo dia 5 de dezembro, ás 9 horas da manhã, esta prova destinada a qualquer cyclista, cujo itinerario official num percurso de 42 klms. é o seguinte: Saida: em frente á Casa d'Italia, perto da praça Paris, av. Beira Mar, av. Pasteur, av. Wenceslau Braz, Tunnel Novo, rua Salvador Corrêa, av. Atlantica, rua Francisco Octaviano, av. Delfim Moreira (antiga Vieira Souto), Hotel Leblon, av. Niemeyer, Trampolin do Diabo, rua Marquez São Vicente, av. Visc. de Albuquerque (seguindo o canal), Hotel Leblon, voltando pelo mesmo itinerario da ida, até a chegada em frente á Casa d'Italia, na praça Paris.

Com a relação dos premios que já publicamos, e com a ultima relação dos inscriptos que já ultrapassou de 70, o I Grande Premio Jupiter está destinado a alcançar um grande successo no sport cyclistico.

LIVROS NOVOS

JA' ESTA' A' VENDA O "GRITO DO SEXO"

Lançado em todo o Brasil o romance de Alvarus de Oliveira

Sr. Alvarus de Oliveira

Pela Brasilia Editora acaba de ser lançado em todo o paiz o "romance real da vida moderna" "Grito do Sexo", da autoria de Alvarus de Oliveira, o brilhante escriptor e jornalista.

O nome de Alvarus de Oliveira é bem conhecido já, pelos seus interessantes artigos, e pelas suas "chronicas da metropole" pelos seus contos publicados por quasi toda a imprensa do Brasil.

"Grito do Sexo" é um romance moderno, todo passado em ambiente bem brasileiro, desenrolando-se as principaes scenas a margem de uma das mais bellas praias do Brasil — Icarahy, onde a heroina nasceu e a cuja praia a sua alma original se amoldou.

O livro de Alvarus de Oliveira que exerce as suas actividades na imprensa dirigindo a revista fluminense "Metropole", deve alcançar successo não só devido á historia que é original e interessante, como tambem porque o joven intellectual fluminense já possue nome bem conhecido contendo com grande numero de leitores.

Importante rêde de canaes

Muita gente ignora existir no rim humano cerca de dez milhões de pequenos canaes finissimos e cujo comprimento em geral não passa de 3 centimetros.

E que complicações nos pode trazer ao organismo a obstrucção de uma parte desses importantes canaes filtradores do sangue!

Trabalhando incessantemente, os rins das pessoas sadias devem extrair por dia cerca de litro e meio de secreção composta de agua, uréa, acido urico, materia corante e detrictos cellulares. Quando a urina se torna escassa, é signal de que os tubos filtradores dos rins se acham obstruidos por venenos. Isso é séria ameaça á saude. O paciente começa a sentir dores lombares, ciatica, lumbago, inchação nas mãos, sob os olhos ou nos pés, dores rheumaticas, tonteiras, perturbações visuaes e cansaço.

E' necessario cuidar dos rins, descarregando-os e purgando-os de vez em quando. Para limpar, desinflammar e activar os rins enfraquecidos por excesso de trabalho, não ha como as Pilulas de Foster, remedio aconselhado por uma longa experiencia de varias gerações.

Na Prefeitura

O prefeito Henrique Dodsworth recebeu o seguinte telegramma:

"O Conselho Consultivo da Feira de Amostras congratulando-se com v. ex. pelo successo que vem tendo a Feira Internacional de Amostras deste anno, aproveita a opportunidade para felicital-o pela prova de confiança dada pelo exmo. sr. presidente da Republica confirmando v. ex. no alto posto de prefeito do Districto Federal cuja actividade se vem sentindo e vem sendo applaudida em todos os pontos da cidade. Respeitosas saudações (aa.) Georgino Avelino, director de Turismo e Propaganda e Laercio Prazeres, sub director de Turismo e Propaganda interino — Henry Newmann, representante do American Chamber of Commerce — Herbert T. Waite, da British Chamber of Commerce — Herbert Moses, da Associação Brazileira de Imprensa — Alvaro Castello Branco, da Associação Commercial do Rio de Janeiro e da Federação das Associações Commerciaes — Alberto Couto Fernandes, da Brasilia Idea Esperantista — Vicente Paula Gallez, do Centro de Fiação, Sebastião Guarany do Amarante, da Estrada de Ferro Central do Brasil — Victorino Moreira, da Federação das Camaras de Commercio Estrangeiras no Brasil — Antonio Horacio Pereira, da Federação Industrial do Rio de Janeiro — Oscar Pires, do Rio, Ministerio do Exterior, Cesar Freire de Vasconcellos, do Ministerio do Trabalho, Frederico Murtinho Braga, da Sociedade Nacional de Agricultura — João Palm de Menezes Camara, do Syndicato dos Lojistas do Rio de Janeiro.

— Estiveram no gabinete do prefeito os srs.: Homero Pires, Almirante Alvaro Vasconcellos, Paula Watle, Luiz Galatti, João Augusto Alves, Raphael Sampaio Vidal, Azevedo Lima, cap. Frederico Trotta, Democrito Rocha, Delgado de Carvalho, Adelmar Rocha, Flavio da Silveira, comte. Castello Branco; uma commissão da Sociedade de Cultura Artistica, comte. Lessa, comte. Antonio Guimarães, Alceu do Ambrosio Lima, professor Candido Mendes de Almeida, Adherbal Novaes, Frederico Eyer.

— Em companhia dos generaes Almerio de Moura e Newton Cavalcanti, o prefeito do Districto Federal visitou, em Bemfica, as installações do Serviço de Subsistencia da 1ª Região Militar.

— Pelo seu assistente militar, cap. Isolino Ulha, o prefeito fez-se representar na festa commemorativa do 51º anniversario da fundação da Sociedade Propagadora de Bellas Artes e fez apresentar cumprimentos aos srs. Benedicto Valladares, presidente do Estado de Minas Geraes, e general Azambuja Villanova, interventor no Estado de Pernambuco, presentemente nesta capital.

— A proposito da recente inauguração da praça Rio Grande do Norte, na estação do Engenho de Dentro, o prefeito do Districto Federal recebeu o seguinte telegramma do governador do Estado do Rio Grande do Norte:

"Tenho grande satisfação levar ao illustre prefeito expressão agradecimento povo mineiro, pela inauguração praça Rio Grande do Norte, na Capital Federal. Essa lembrança concorrerá para unir cada vez mais espiritos patriotas devotados sadia approximação brasileiros. Cordiaes saudações (a.) Raphael Fernandes — Governador".

A Escassez da Carne Verde Nesta Cidade

Um relatorio do commandante Attila Soares, ao prefeito Henrique Dodsworth, em torno do palpitante assumpto

O commandante Attila Soares, secretario geral do Interior e Segurança, tendo visitado em companhia do dr. Salles Netto, director do Abastecimento, o Matadouro de Santa Cruz, enviou ao prefeito dr. Henrique Dodsworth longo e minucioso relatorio, não só daquella visita como dos estudos que vem fazendo a proposito do problema do fornecimento de carne verde para o consumo da cidade.

Depois de pôr em relevo as precarissimas condições do Matadouro de Santa Cruz, quer quanto as suas installações, quer quanto as lamentaveis condições de hygiene, nocivas não só ao producto como ao pessoal que alli trabalha, o comte. Attila Soares fez suggestões opportunas que, certo, merecerão o apoio do chefe do Executivo Municipal.

Sr. Atilla Soares

Entende o secretario geral do Interior e Segurança ser imprescindivel e inadiavel a construcção de um Matadouro moderno, apto a abater maior numero de rezes, a fornecer á população carne em melhores condições de hygiene e a proporcionar aos seus funccionarios horas de trabalho menos penosos e menos prejudiciaes á sua saude.

Entende ainda o comte. Attila Soares ser necessario um entendimento com o Ministerio da Viação tendente a resolver a construcção do Variante Belem-Itaguahy-Santa Cruz e o barateamento do frete [illegible] em pé [illegible] de Minas Geraes.

Taes medidas e outras que viessem facilitar a [illegible] no Districto Federal de campos de engorda e de descanso do gado onde o mesmo pudesse ser observado pelas autoridades sanitarias, viriam trazer, conclue o secretario do Interior e Segurança, largo impulso ao abastecimento de carne na capital da Republica.

Pondera por fim o comte. Attila que além da construcção de um Matadouro Modelo se impor de modo indisfarçavel dado que a sua não existencia constitue lacuna imperdoavel, chocante com o desenvolvimento e grandeza da capital do paiz, a referida construcção [illegible] não será onerosa [illegible] que o novo estabelecimento não só provocará accrescimo de [illegible] da como ainda permittirá [illegible] agora não [illegible] o aproveitamento industrial [illegible] productos, o que constitue [illegible] fonte de receita.

O General Franco Approva o Plano Britannico

EXIGE, NO ENTANTO, DO GOVERNO DE LONDRES, ESCLARECIMENTOS EXACTOS SOBRE A CONCESSÃO DOS DIREITOS DE BELLIGERANCIA

Partirá para Barcelona, em dezembro, uma delegação da Liga Pacifica da Inglaterra

LONDRES, 25 — A nota diplomatica do generalissimo Francisco Franco foi entregue a Londres Plymouth no dia 22 do corrente. O texto da resposta do governo de Burgos foi communicado aos representantes das 27 nações que constituem o Comité de Neutralidade.

Conforme já foi noticiado o general Franco, nas suas linhas geraes approva o plano britannico mas exige do governo de Londres esclarecimentos exactos sobre o alcance da medida relativa á concessão dos direitos de belligerancia, assim como os laços existentes entre essa medida e a retirada dos voluntarios estrangeiros. O governo de Burgos apresenta a suggestão para que os direitos de belligerancia sejam officialmente reconhecidos ao governo de Salamanca logo depois da retirada de um contingente minimo de 5.000 voluntarios estrangeiros. O chefe do governo nacionalista pergunta ao governo britannico quaes as garantias que serão offerecidas pela Inglaterra para o cumprimento fiel das suas promessas.

A nota official do governo nacionalista termina com as seguintes palavras: "Enviando o governo de Londres a nota diplomatica do governo de Burgos aos representantes internacionaes das 27 potencias, o governo nacionalista será automaticamente reconhecido de facto". — (A. B.)

BOMBARDEADA MADRID

BERLIM, 25 — Informam de São João de Luz que a noite passada as posições vermelhas de Madrid foram bombardeadas pelas forças nacionalistas. — (A. N.)

O GENERAL FRANCO PRESIDENTE DE HONRA DA ASSOCIAÇÃO DE IMPRENSA DE MADRID

SAN SEBASTIAN, 25 — A Associação de Imprensa de Madrid, reorganizada nesta cidade e uma das mais importantes associações profissionaes da Hespanha offereceu ao gal. Franco a presidencia de Honra da Associação. O general Franco acceitou a homenagem. — (A. N.)

A LIGA PACIFICA BRITANNICA VAE A BARCELONA

LONDRES, 25 — Em meiados de dezembro partirá para Barcelona, a convite das autoridades da Catalunha, uma delegação da Liga Pacifica Britannica, que vae levar 10.000 latas de leite condensado, offerecidas por differentes organizações juvenis inglezas. — (A. N.)

VON STHOHRER CHEGOU A SEVILHA

SEVILHA, 25 — Procedente de Salamanca chegou hoje a esta cidade o sr. von Sthohrer, embaixador da Allemanha junto ao governo nacionalista de Burgos.

O representante diplomatico do governo de Berlim, que foi enthusiasticamente recebido pela população e por todos os membros da colonia allemã, entrevistou-se, durante a tarde de hoje, com o general Queipo de Llano, conferenciando com o commandante da Praça Militar cerca de duas horas.

"SUPERAVIT" NO ORÇAMENTO DE CORDOBA

SALAMANCA, 25 — De ha vinte annos a esta parte, pela primeira vez, o orçamento da provincia de Cordoba se encerra com "superavit" consideravel. A imprensa nacionalista assignala o facto como uma prova da capacidade da direcção nacionalista em materia economica, tanto mais notavel quanto ainda grande parte daquella provincia se encontra em poder dos vermelhos, sendo numerosos os seus gastos de guerra. — (A. B.)

A NOMEAÇÃO DO DUQUE DE ALBA DESAGRADOU AOS LEGALISTAS

LONDRES, 25 — Os circulos da Hespanha legalista receberam com desagrado a acceitação por parte do governo inglez do duque de Alba como agente do general Franco. O facto é interpretado como dando aos rebeldes uma situação de embaixada nesta capital em tudo menos no nome.

Os legalistas accentuam que o duque de Alba pela sua nobreza e educação pertence á categoria dos embaixadores de raça, e não é pessoa para desempenhar o cargo de simples agente commercial.

Um porta-voz legalista perguntou ao correspondente da United Press: "Pode-se acaso imaginar que o duque de Alba se vá preoccupar com o azeite de oliveira, fructas e outras questões despachadas normalmente por um consul?" — (U. P.)

UMA DELEGAÇÃO DA LEGIÃO PORTUGUEZA EM SALAMANCA

SALAMANCA, 25 — Uma delegação extraordinaria da Legião Portugueza acaba de chegar a esta cidade. Os legionarios lusitanos serão convidados pela phalange hespanhola a realizar uma viagem de propaganda através das principaes localidades da Hespanha nacionalista, controlando de "visu" as verdadeiras situações do povo hespanhol sob o novo regime nacionalista. — (A. B.)

SEM FUNDAMENTO AS NOTICIAS SOBRE O ARMISTICIO

LONDRES, 25 — Nos circulos officiaes declara-se formalmente que as informações segundo as quaes o sr. Luis Companys discutira com os srs. Eden e Delbos, em Bruxellas, a eventualidade de um armisticio na Hespanha, são inteiramente sem fundamento.

Ao mesmo tempo, não se nega que os srs. Delbos, Chautemps, Eden e Chamberlain, durante as conversações de Londres, considerarão os meios de se chegar a um accordo tendente a tornar effectiva a não intervenção na Hespanha. A viagem do sr. Azcarate á Hespanha liga-se as informações sobre uma tregua entre as duas partes em luta, tregua essa que será proposta pelo comité de não intervenção, uma vez enviadas á Hespanha as commissões encarregadas da [illegible] dos voluntarios estrangeiros.

Comtudo, nada se sabe de positivo em Londres sobre o verdadeiro objectivo da viagem do sr. Azcarate, porquanto essa viagem effectuou-se em virtude de um chamado do sr. Negrin.

Brasileiros! Não vos deveis confundir na multidão anonyma, igualitaria e inexpressiva. Alistae-vos na DEFESA SOCIAL BRASILEIRA, para que possaes representar a consciencia de um valor positivo integrado na utilidade social de uma funcção. Prestareis assim á causa da Patria, do seu progresso, de sua prosperidade, da sua grandeza e do seu destino a collaboração que nos é commandada pelos nossos antepassados e que será abençoada pelas gerações futuras.

Falleceu aos 106 annos

O REI DOS CIGANOS FOI SEPULTADO HONTEM

LONDRES, 25 — William Johns, o chefe supremo dos ciganos de todo o mundo e que falleceu com a edade biblica de 106 annos, foi sepultado em Clearwell de Gloucester com o solemne cerimonial dos ciganos, reverenciado por milhares de companheiros. O rei Johns, como era chamado, foi o ultimo dos verdadeiros velhos errantes ciganos inglezes. Nunca teve um lar, um abrigo demorado. Eterno viandante, percorreu todas as regiões da Inglaterra, onde era bastante conhecido. Segundo a velha tradição da raça, vestia um traje verde e cobria a cabeça com um chapéo de copa alta. — (A. N.)

Injecções a domicilio
em Copacabana, Leme e Ipanema
Senhora com muita pratica applica
TELEPHONE 27-2299

FERIDAS
NOVAS E ANTIGAS
TRATAMENTO RAPIDO, RADICAL, RACIONAL E SCIENTIFICO, COM A
SANTOSINA
Preço 3$500, pelo Correio 4$500. Pedidos — Emilio Perestrello, rua Uruguayana, 66 — Rio

Montões de diamantes em Matto Grosso

CUYABÁ, 25 — O sr. [illegible] Mattos acaba de [illegible] ao governador do Estado haver descoberto distante 100 metros da zona suburbana da capital ricos montões de diamantes. Na primeira extracção foram colhidos tres lindos diamantes de cinco kilates de primeira agua. — (A. N.)

Um menor colhido por bonde

[illegible] menor Edevaldo, de [illegible] annos de idade, filho de [illegible] Santos, residente á travessa dos Prazeres n. 34. A pequena victima foi colhida por um bonde [illegible] á rua Barão de Petropolis.

Importante Reunião no Tribunal de Appellação

ELEIÇÃO PARA A PRESIDENCIA — ORGANIZAÇÃO DA LISTA DOS JUIZES QUE DEVERÃO SER PROMOVIDOS A DESEMBARGADOR

O desembargador Moraes Sarmento, presidente do Tribunal de Appellação do Districto Federal, attingindo a idade de 68 annos e tendo sido aposentado compulsoriamente de accordo com o que preceitua a Constituição de 10 de novembro, passou o exercicio de suas funcções ao vice-presidente desembargador Vicente Piragibe.

Immediatamente o desembargador Piragibe convocou as camaras plenas para uma sessão extraordinaria para hoje, ás 13 horas, afim de serem tomadas importantes deliberações.

Aos juizes Armando de Alencar, Souza Gomes, Ovidio Romeiro, Eloiso Carrilho, Moraes Sarmento, [illegible] Moreira e Arthur Soares de Moura no inicio desse [illegible] prestadas pelo desembargador Piragibe, successor no Poder Judiciario da Justiça local, e os advogados, excepcionaes homenagens.

O Tribunal decreta [illegible] para o que foram convocados todos os juizes em [illegible] o novo presidente. Eleito e empossado o novo chefe do Poder Judiciario, serão organizadas as listas dos juizes que deverão ser enviadas immediatamente ao governo, para que sejam elaborados os decretos de promoção a desembargador.

De conformidade com os termos da legislação duas vagas deverão ser preenchidas por antiguidade absoluta, indo para o Tribunal os juizes José Antonio Nogueira e Edmundo de Oliveira Figueiredo, das [illegible] e [illegible] Varas de Orphãos respectivamente.

Devem tres vagas obedecer ao criterio do merecimento e as duas ultimas serão dos advogados [illegible]

Desembargador Moraes Sarmento

[illegible]

Seu terno é velho?

fica novo virando-o pelo avesso, tambem concerta-se e reforma-se roupa. Fazem-se ternos de casemira a feitio 80$ e de brim 40$. Rua Gonçalves Ledo, 66, antiga São Jorge.

O general Góes em conferencia demorada com o ministro da Guerra

O general Góes Monteiro, chefe do Estado Maior do Exercito, esteve hontem, ás ultimas horas da tarde, no respectivo gabinete em demorada conferencia com o ministro da Guerra, general Eurico Dutra.

O Governo de Barcelona Pagou 32.000.000 de Francos de Fornecimento de Armas e Munições

ROMA, 25 — (A. N.) — Segundo informações de Vienna, o encarregado de negocios do governo de Barcelona, acompanhado por um funccionario de Embaixada e do addido militar, pagou á Sociedade Franceza de Munições, nos dias 19 ou 20 de novembro, 32.000.000 de francos por fornecimentos já effectuados e entregou ainda ....3.900.000 de francos por conta de nova encommenda de cartuchos. Essas sommas foram pagas por cheques sobre o Banco de França. Para a nova encommenda a Sociedade pediu e obteve autorização escripta do Gabinete do Ministro da Guerra, porque para entrega immediata a Sociedade tinha de lançar mão das munições de um stock reservado.

ACCUMULAÇÕES REMUNERADAS

Não nos parece possivel resolver o problema das accumulações remuneradas attendo-se a uma applicação pura, simples e immediata do dispositivo constitucional, sem respeito aos direitos adquiridos. Os que accumulam cargos, dentro dos preceitos formulados pela Constituição de 34, são na sua totalidade technicos e professores, isto é, membros de uma grande familia do proletariado intellectual, para os quaes o Estado brasileiro, não poude, por circumstancias notórias, criar uma situação financeira que os puzesse a salvo desse esforço em varios cargos para uma remuneração sufficiente, em face das suas obrigações sociaes e de familia. Foi dentro de um preceito constitucional — bom ou máo — que elles adquiriram esse direito de accumulação. Muitos são os cargos conquistados assim por concurso e com regalias de vitaliciedade.

* * *

Deante de uma situação de facto, repousada no direito, assumiram esses funccionarios compromissos e organizaram sua vida privada dentro de um determinado orçamento privado que a Constituição de 34 assegurava "vitalicio".

Em face do delicado problema surgido, o governo vem estudando o caso cuidadosamente, de modo a dar-lhe uma solução que, sendo legal, seja tambem humana. Por isso mesmo, o dispositivo constitucional que vedou as accumulações será regulamentado opportunamente, depois de examinado sob todos os seus aspectos.

* * *

Sabemos que o presidente Getulio Vargas está no proposito de evitar qualquer injustiça, tendo por esse motivo retardado a publicação de qualquer decreto lei referente á materia.

Segundo ainda apuramos, é pensamento do governo augmentar os vencimentos dos funccionarios mais prejudicados pela desaccumulação compulsoria, sobretudo no caso dos professores e dos technicos, possivelmente a classe mais prejudicada com a nova ordem de coisas.

Trata-se, como se vê, de uma questão das mais complexas e que, no entanto, terá de ser solucionada dentro de curto prazo, harmonizando os interesses do Estado com os dos funccionarios.

A Industrialização do Brasil

André Siegfried

A balança das contas do Brasil foi sempre deficitaria: dessa situação só saiu pelo emprestimo para pagar uma parte dos juros ou attraindo capitaes estrangeiros para a valorização. Quando com a crise os prestamistas recuaram, o serviço da divida externa deixou de ser cumprido, em virtude do schema Aranha (1934), os credores estrangeiros só recebem nove milhões de libras ao invés de 32. Póde-se concluir que esse systema de valorização, com o concurso do capital estrangeiro, não encontrou seu equilibrio. O orçamento continuou constantemente em deficit e o dinheiro emprestado de fóra não foi integralmente compensado.

Expressa em ouro, a exportação, unica moeda de troca internacional do paiz, não augmentou de modo serio; expressa em mil réis, ella, ao contrario, cresceu, porque a moeda nacional não cessou de baixar deante de uma inflacção chronica; observação curiosa a fazer, ha parallelismo entre a circulação monetaria e a exportação calculada em papel. A exportação parece ter necessidade desse estimulante, e não se accommodaria num cambio elevado. Em verdade, nesse paiz, novo e exportador, a moeda não é considerada essencialmente como um instrumento de pagamento (como o era outrora na Europa), mas antes como uma especie de alavanca que permitte suster a exportação, freiar a importação, preencher os deficits orçamentarios com emissões de papel-moeda. Assim considerado, o cambio apparece como um regulador, debaixo dessa reserva que elle acaba sempre por levar para a baixa, porque a exportação tem necessidade della.

O systema que vimos de evocar é o do seculo XIX, até a guerra. A Inglaterra, principal commanditaria, emprestava ou collocava capitaes que eram largamente empregados em compras de productos manufacturados britannicos. Ella era assim hostil á industrialização do Brasil. No seculo passado, a Europa, usina especializada do planeta, não desejava de modo nenhum ver os demais continentes fazendo concorrencia nesse papel de exportador industrial. Ella achava proveitoso e natural vender ao Brasil locomotivas ou tecidos de algodão e receber delle assucar ou café.

Esse regime de trocas, que excluia a industrialização do paiz novo, vae em curso de modificação. E isso está na natureza das coisas, porque no fim de certo tempo todo paiz novo experimenta uma nostalgia industrial. Se elle não póde exportar artigos manufacturados, quer ao menos fabricar elle proprio uma parte daquelles que consome. Com materias primas locaes e mão de obra isso geralmente é possivel, tanto mais quanto o governo não recusa nunca a protecção aduaneira que permitta um desenvolvimento em vaso fechado.

Esse movimento é antigo no Brasil. Desde a segunda metade do seculo XIX, Mauá, o grande homem de negocio, foi seu iniciador. As industrias já eram bastante numerosas ás vesperas da guerra, mas foi acima de tudo depois de 1914 que a expansão manufactureira se fez rapida. As circumstancias concorriam para isso, porque a Europa nada mais podia exportar, emquanto o Brasil se enriquecia como fornecedor dos belligerantes. Uma industria constituiu-se dessa maneira, mas parece evidente que ella sobreviverá ás circumstancias que a fizeram nascer. Analysemos as condições favoraveis e desfavoraveis dessa producção.

Em primeiro logar, o paiz possue numerosas materias primas (minerios, madeiras, pelles, algodão, etc.). Se falta o carvão (ao menos o de boa qualidade) ha hulha branca em abundancia. A mão de obra sem ser nem muito numerosa, nem muito boa (o negro é preguiçoso, o indio imprestavel), apresenta a vantagem de ser extraordinariamente barata (cinco a seis mil réis por dia ou sejam dez a 12 francos). Depois da revolução de 1930, tem o Brasil uma legislação social bastante estricta, e de outro lado o rendimento é mediocre, mas a vantagem de um nivel de salario tão baixo é evidente.

O passivo, ao contrario, não é negligenciavel. E' preciso importar machinas, pelo menos as mais complicadas: as fabricações difficeis não podem lutar seriamente contra a concorrencia americana ou européa; emfim, como a exportação, a despeito de algumas cidades grandes, o nivel da vida é effectivamente modesto a ponto de espantar, acima de tudo no Norte. Debaixo desse bello clima vive-se de nada: como roupas, umas calças de pano, uma camisa, um par de tamancos e é tudo. Como alimento, peixes seccos, mandioca, bananas... O algarismo de 42 milhões de habitantes não nos deve impressionar: não são 42 milhões de clientes.

Diversas circumstancias favorecem recentemente o desenvolvimento industrial. O soerguimento mundial, coincidindo com a insegurança européa, levou numerosos capitaes a se refugiar no Brasil, em collocações industriaes. Os lucros, ao invés de serem repatriados, como se fazia anteriormente, são recollocados no mesmo logar. Encontrou-se assim não pouco capital disponivel, sem que se fosse obrigado a solicital-o ao emprestimo externo. A Europa deve resignar-se por isso a perder o escoadouro de certos artigos, dóravante fabricados largamente no paiz. O desenvolvimento recente de industrias como as de calçado, chapéos, cimento, oleos, productos pharmaceuticos, tecidos de algodão e de seda, é certamente symptomatico, tanto mais quanto se trata parcialmente de uma emigração de capitaes europeus. Nossa exportação é chamada, assim, a mudar de caracter: ella se tornará antes uma exportação de machinas, de peças, de artigos finos ou difficeis de confeccionar dos quaes terá sempre necessidade o povo joven que ganha dinheiro.

Assim, á phase do emprestimo de capitaes tenderia a succeder-se a phase da collocação dos capitaes. Ha uma nuance, porque, no emprestimo, ha sempre a esperança de repatriar o dinheiro. Na collocação, o capital immobilizado incorpora-se ao paiz novo, e muitas vezes o capitalista acaba por seguil-o, porque elle não póde "fazer seus os frutos do capital", como se diz em linguagem juridica, senão indo colhel-os e utilizal-os "in loco", deixando assim de se apresentar o problema da transferencia. Será então uma lei natural que o capital, passando os mares, não volte mais?

TOPICOS

A SITUAÇÃO DOS CONTRIBUINTES EM ATRASO

O ministro da Fazenda vem tomando varias providencias no sentido de sanear as finanças do paiz. As providencias são naturalmente energicas, como o exige a situação, mas estão sendo bem recebidas pela opinião publica. A respeito do decreto-lei relativo aos contribuintes faltosos surgiram, no entanto, algumas duvidas em virtude de uma segura interpretação do assumpto. Por isso o illustre sr. Souza Costa resolveu esclarecer a materia, fazendo as seguintes declarações:

"Não vejo razão para alarme dos contribuintes. O objectivo do governo é apenas o de defender o erario publico dos prejuizos que lhe causam os contribuintes faltosos.

Nesta categoria, entretanto, não se podem incluir senão aquelles que, já tendo esgotado todos os recursos que a lei assegura para a defesa de seu direito, recusam-se a cumprir o seu dever para com a Fazenda.

Nenhum cerceamento ao direito de quem quer que seja póde resultar do decreto-lei que foi promulgado e para evitar duvidas a respeito serão baixadas disposições de caracter interpretativo."

Os interesses legitimos serão, pois, respeitados. Só os contribuintes rebeldes serão compellidos a cumprir a lei. O governo não prejudicará as justas aspirações daquelles que por motivos superiores não estão em dia com o erario da União.

O CACÁO DO BRASIL

O cacáo é uma das principaes producções do nosso paiz, sendo a Bahia o seu maior centro productor. Entretanto, o Brasil não é, como poderia ser o maior exportador daquelle producto. Basta dizer que não passamos ainda de 90.000 a 100.000 toneladas, para uma producção mundial de 595.000 toneladas.

A colonia franceza da Costa do Marfim adoptou disposições para renovar as suas plantações de cacáo, pois a arvore, com 40 annos diminue a sua producção. Desde 1931, viveiros de substituição foram alli estabelecidos; em 1932 e 1933 esses viveiros contavam encanteiradas 1.760.000 plantinhas e 1.180.500 mudas para entrega. A colonia ingleza da Costa do Ouro não tendo previsto aquella decadencia por senilidade das plantações, soffreu um declinio desta producção, ultimamente.

Noticias da Bahia nos dizem que a cultura do cacáo tem produzido menos. Não será por falta de renovação. Por que não se faz como a colonia franceza da Costa do Marfim?

Ao Ministerio da Agricultura cabe tomar as providencias, dando aos agricultores do cacáo as instrucções scientificas para evitar o decrescimo da producção, pois todo o interesse deve ser no sentido de augmental-a cada vez mais.

NOVAS DIRECTRIZES

O secretario geral do Interior e Segurança reuniu em seu Gabinete o director de Segurança, os sub-inspectores e delegados para fazer uma explanação sobre os serviços affectos á Directoria e á necessidade de se os aperfeiçoar, collocando-os á altura dos fóros da capital da Republica. Na reunião trocaram-se directrizes novas, que trarão á Policia Municipal a efficiencia que della espera a população.

Correram boatos de que aquella organização seria extincta. Taes boatos não tinham o minimo fundamento, nem o governo teria pensado em semelhante coisa. A verdade que ninguem póde contestar é que a Policia Municipal tem prestado relevantes serviços á nossa capital. O policiamento nocturno da cidade, entregue aos seus soldados, se não é irreprehensivel, é, pelo menos, satisfatorio.

A providencia tomada agora pelo secretario do Interior e Segurança é opportuna e vem ao encontro dos desejos da população. Que a Policia Municipal é necessaria, não merece contestação. As medidas para aperfeiçoar a sua efficiencia vizam, portanto dar uma fórma mais perfeita á sua vigilancia, em defesa da propriedade alheia e da tranquillidade publica.

A PASTA DO TRABALHO

O novo titular da pasta do Trabalho, sr. Waldemar Falcão, falou hontem á imprensa. As suas palavras foram ditas com precisão e serenidade.

"Homem do meu tempo, disse o sr. Waldemar Falcão, acompanhando com attenção os factos da nossa época, animar-me-á na gestão do Ministerio do Trabalho uma visão real do phenomeno brasileiro, buscando realizar á luz de uma sã inspiração patriotica, o equilibrio perfeito entre as classes productoras e as classes trabalhadoras do meu paiz". O sr. Waldemar Falcão tem uma nitida visão do problema social do Brasil. Em nosso paiz não havia, como nunca houve, a luta de classes que se verifica em outras nações. Antes da Revolução de 1930 havia mal entendidos e a falta de leis que regulasse as relações entre patrões e empregados. A Revolução, com a sua legislação iniciou a politica de approximação das duas classes. Erram aquelles que, por despeito ou por inepcia, dizem que as nossas leis sociaes vieram provocar antipathias e odios, entre o capital e o trabalho. O seu espirito — e isso já vae sendo perfeitamente comprehendido — foi o de realizar uma obra de entendimentos, em que patrão e empregado comprehendessem, com exactidão, seus deveres e seus direitos. E' esse o equilibrio de que falou o sr. Waldmar Falcão.

A pasta do Trabalho, como bem accentuou o novo ministro, resume um dos sectores de maior importancia para a boa articulação do governo, na hora presente. E entregue, a um homem culto e intelligente como o sr. Waldemar Falcão, poderá esse sector tomar uma importancia capital nos destinos do Brasil.

OS ESTATUTOS DO FUNCCIONALISMO

A Constituição de 1934 determinou num dos seus dispositivos, que o Poder Legislativo elaboraria os Estatutos do Funccionalismo Civil da Republica. Velha aspiração da classe, aquelle codigo representa uma grande conquista que virá assegurar plenamente direitos e garantias, ao mesmo tempo que traçará directrizes aos deveres dos servidores da Nação. Durante tres annos, porém, de sessão legislativa, a Camara não cuidou como devêra dos Estatutos do Funccionalismo, relegando-os a plano inferior, como fez com outros muitos assumptos de grande e alto interesse nacional.

O sr. Getulio Vargas na Carta de 10 de novembro, não esqueceu a promessa feita aos servidores da Nação. Assim é que o artigo 156 determina que a Camara organizará aquelles Estatutos.

A necessidade dessa lei basica da classe é uma coisa inadiavel. O projecto, porém, que transitava pelas commissões da Camara é um projecto monstruoso. Cheio de artigos sobre os deveres dos funccionarios, poucos são os direitos nelle contemplados. Até velhos principios juridicos, adoptados desde o Imperio, esse projecto destróe violentamente.

O interessante seria nomear-se uma commissão de funccionarios de todos os Ministerios para, sob a orientação do presidente da Republica, elaborar uma obra perfeita, que possa resistir á critica mais severa e servir de garantia absoluta á numerosa classe, collocando-a a salvo do arbitrio e do facciosismo dos governos.

UM GRAVE PROBLEMA URBANO

O problema do transito na cidade está exigindo estudo mais attento por parte das autoridades. Diariamente são numerosos os desastres, além de mil outros accidentes de circulação. Costuma-se responsabilizar os motoristas, sobretudo os de omnibus, por tudo o que acontece. Outros criticam os pedestres allegando que não sabem andar nas ruas. Ha ainda os que censuram a Inspectoria de Vehiculos.

E' preciso, pelo menos, distribuir entre todos as responsabilidades, incluindo no ról dos culpados a propria cidade, cujas arterias estreitas e mal dispostas contribuem de modo preponderante para o estado cahotico em que se encontram os transportes urbanos. A questão só poderá ser solucionada mediante um plano de conjunto, que abranja uma série de providencias sobre os chauffeurs, transeuntes e fiscaes, além de medidas complementares como a que acaba de ser posta em pratica pelo prefeito em relação á rua do Passeio. Fóra dahi o que se fizer não passa de paliativo, destinado a contornar um ou outro caso mais premente.

Devemos confiar na acção conjunta da Prefeitura e da Inspectoria de Transito. Sabemos que o problema está sendo enfrentado com firmeza e decisão. Confiemos na capacidade das autoridades competentes. A situação actual não póde perdurar. O Rio exige em nome dos seus fóros de metropole moderna, circulação livre para os vehiculos e movimentação desafogada para os pedestres.

ABERTURA DE CREDITOS

O presidente da Republica baixou hontem importantes decretos-leis, entre os quaes merece um registo especial o que regula a abertura de creditos addicionaes, que de agora por deante será feita exclusivamente por intermedio do Ministerio da Fazenda.

O acto do governo é opportunissimo e veiu dar uniformidade, ou melhor — traçou normas regulares a um dos problemas de maior interesse e relevancia da administração publica.

Já se sabe que, nesse capitulo, houve sempre um regime anarchico no paiz, acarretando graves prejuizos e contribuindo para tornar chronico o desequilibrio orçamentario. Já o mesmo não será verificado com o novo systema agora posto em vigor pelo governo, o qual estabelece a mais rigorosa centralização, evitando os abusos, prejuizos e equivocos do passado.

HONTEM NO CATTETE

OS ACTOS ASSIGNADOS PELO PRESIDENTE DA REPUBLICA

O presidente da Republica assignou os seguintes decretos:

NA PASTA DA JUSTIÇA — Nomeando o juiz José de Castro Nunes para exercer o cargo de juiz de Direito da 2.ª Vara dos Feitos da Fazenda Publica.

Foi nomeado o juiz Edgard Ribas Carneiro para o cargo de juiz de Direito da 3.ª Vara dos Feitos da Fazenda Publica.

NA PASTA DA VIAÇÃO — Concedendo exoneração a José Aurelio Serrano de Andrade, official administrativo do quadro XVIII do cargo em commissão, de director Regional dos Correios e Telegraphos do Estado da Parahyba e nomeando para o referido cargo, tambem em commissão, o escripturario do quadro XV, Tibiriçá de Souza Carvalho.

NA PASTA DA FAZENDA — Promovendo a collector federal em Imaruhy, Sta Catharina, o escrivão João Baptista de Souza; nomeando, a pedido e por permuta, os collectores federaes, em Floresta dos Leões, Pernambuco, Henrique Fernandes da Camara para identico logar em Garanhuns, no mesmo Estado, e em Garanhuns, Reynaldo Alves da Silva para identico logar em Floresta dos Leões; Ajacio Maia Coutinho para escrivão da collectoria federal em Itanhaem São Paulo.

Designando, a pedido, o escripturario Hercio Vargas de Carvalho, da Alfandega de São Luiz do Maranhão, para ter exercicio na de Porto Alegre, Rio Grande do Sul; e o escripturario Aristogiton Neves Espindola para exercer o cargo de guarda-mór, na Alfandega de Victoria, Espirito Santo, durante o impedimento do effectivo, que se acha em commissão, na Directoria das Rendas Aduaneiras do Thesouro Nacional.

Declarando sem effeito a nomeação do collector federal em Posse, Goyaz, Damasio Moreira dos Santos para identico logar em Boa Vista, no mesmo Estado; e nomeando o escrivão da collectoria em Aguas Bellas, Pernambuco, Joel Rodrigues de Assumpção para identico cargo na collectoria de Timbauba no mesmo Estado; e Pedro de Mello Assumpção para escrivão da collectoria federal em Aguas Bellas.

Concedendo aposentadoria ao patrão de Alfandegas José Cyriaco da Silva.

Demittindo, por abandono de emprego o trabalhador de agencias fiscaes Crescencio Lopes e o marinheiro José Luciano Ramos.

Designando, a pedido e por permuta, o guarda aduaneiro Lino Luiz Teixeira Campos, da Alfandega do Rio de Janeiro para ter exercicio na Alfandega de Santos e o da Alfandega de Santos, Francisco de Oliveira Pires para ter exercicio na desta capital.

Promovendo a agente fiscal do imposto de consumo, no Districto Federal, o da capital do Estado de São Paulo Eduardo de Azevedo e na capital desse Estado, o do interior do Estado do Rio Ary de Alencastro Guimarães; nomeando, a pedido, os agentes fiscaes do imposto de consumo: no interior do Rio Grande do Sul, Fortunato Fernandes Vergara para identico logar no Estado do Rio; no interior de Minas Geraes, Eudoxio Rosa de Viterbo para identico no Rio Grande do Sul; no interior do Estado da Parahyba, Eduardo de Souza Pitanga para identico logar em Minas Geraes; no interior do Maranhão, Adamastor Meyer Japyassu' para identico cargo na Parahyba; Antonio Carneiro de Mesquita para fiscal do imposto de consumo no interior do Maranhão; Antonio do Couto para servente, interinamente, da Alfandega de Maceió.

— Por decretos assignados pelo presidente da Republica, foi exonerado, a pedido, o sr. José Soares de Mattos, do logar de director do Departamento Nacional do Café; e nomeado para o mesmo logar o sr. Noraldino Lima; e exonerando, tambem a pedido, o sr. Manoel Pinto de Aguiar do logar de membro do Conselho Administrativo da Caixa Economica Federal do Estado da Bahia; e nomeando para o mesmo logar o sr. Benicio de Souza Gomes.

— O presidente da Republica assignou decreto exonerando: os srs. Ricardo Xavier da Silveira e Rivadavia Corrêa Meyer, a pedido, de membros do Conselho Administrativo da Caixa Economica Federal do Rio de Janeiro, sendo que o primeiro tambem do cargo de presidente do referido Conselho e nomeando para substituil-os, os srs. João Simplicio Alves de Carvalho e Carlos Coimbra Luz, o primeiro tambem para o cargo de presidente do mesmo Conselho.

— O presidente da Republica recebeu em audiencias previamente marcadas, a baroneza de Boecop (Claud Eylan); e o sr. A. Boes, engenheiro chefe da Junkers Flugzeug and Motorenwerke Aktiengesellschaft da Allemanha; e a Commissão Organizadora da Reunião Sul Americana de Botanica.

— O presidente da Republica, acompanhado dos membros dos seus Gabinetes Civil e Militar, assistiu da sacada principal do palacio do Cattete e o desfile da juventude integralista, e dos plinianos, que na sua passagem saudaram o chefe da Nação, tendo ao terminar o desfile, todas as pessoas que se achavam em frente ao palacio do Cattete entoado o hymno nacional.

O TEMPO

PREVISÕES PARA O PERIODO DAS 18 HORAS DE HONTEM ÁS 18 HORAS DE HOJE

Districto Federal e Nictheroy — Tempo: ainda perturbado com chuvas; trovoadas possiveis. Temperatura: estavel. Ventos: do quadrante sul, sujeitos a rajadas, de muito frescas a fortes.

Estado do Rio de Janeiro — Tempo: ainda perturbado com chuvas; trovoadas possiveis. Temperatura, estavel.

Estados do Sul — Tempo: perturbado com chuvas, melhorando no interior de S. Catharina e passando a bom com nebulosidade no Rio Grande. Trovoadas em S. Paulo. Temperatura: estavel até Paraná e entrará em elevação nos demais Estados. Ventos: de sul a léste, rondando para o quadrante norte no R. Grande; rajadas, de muito frescas a fortes.

Previsões validas para o trajecto da estrada de rodagem Rio-S. Paulo das 18 horas de hontem ás 18 horas de hoje.

Tempo: perturbado com chuvas; trovoadas possiveis. Temperatura: estavel. Ventos do quadrante sul com rajadas de muito frescas a fortes.

DIARIO CARIOCA

EXPEDIENTE

Propriedade da S. A. DIARIO CARIOCA

DIRECTORES:
Horacio de Carvalho Junior
J. B. Martins Guimarães

CHEFE DA REDACÇÃO:
Danton Jobim

SECRETARIO DA REDACÇÃO:
Djalma Maciel

Endereço telegraphico: DIARIO CARIOCA — Telephones: Gabinete do Director 22-5625 — Administração, 22-3035 — Redacção 22-1559 e 22-2922 — Officinas, 22-0821 — Assignaturas 22-3018 — Gravura, 22-1735

PUBLICIDADE, 22-3018

ASSIGNATURAS:

Para o Brasil		Para o exterior	
Anno	50$000	Anno	80$000
Semestre	30$000	Semestre	45$000

Venda avulsa: Capital, $200; interior, $300
Aos domingos, $200 — Interior, $300

E' cobrador autorizado o sr. J. T. de Carvalho.

CORRESPONDENCIA

Toda a correspondencia com valor ou sobre assumptos que entendam com assignaturas e outros de interesse da administração deve ser dirigida ao gerente do DIARIO CARIOCA.

INSPECTORES VIAJANTES

Percorrem o interior do paiz a serviço desta folha os srs. Romualdo Perrota e Murillo Macedo, nossos inspectores autorizados.

SUCCURSAL EM VICTORIA
Rua Duque de Caxias 50
Rep. Manoel Machado

SUCCURSAL EM BELLO HORIZONTE
Rua Carijós, 408 — (Praça 7) — Sala 4
Phone 2172
Director:
OSWALDO NEVES MASSOTE

CINEMA

CONHECEM O WINTERGARTEN, DE BERLIM?

La Jana, formosa bailarina que o Rio vae conhecer atravez "Salto da morte"

Se não de vista, ao menos de nome os leitores devem conhecer o Wintergarten, de Berlim, o maior centro de diversões da Europa.

Ali vão ter, continuamente, todos os mais celebres artistas de variedade do mundo, e os seus espectaculos merecem bem o titulo de colossal, com que os allemães costumam classificar tudo o que excede o normal.

Dentro desse circo monumental, desenrola-se o enredo de "Truxa, o salto da morte", a empolgante producção da Tobis, distribuida pelo Programma Art, que o cinema Broadway vae exhibir segunda-feira proxima. E á vista do espectador apparecem os espectaculos de variedade mais celebres do mundo, ao mesmo tempo em que se desenvolve o drama de amor e de inveja que é o thema do film.

Como principal interprete de "Truxa, o salto da morte", os leitores verão La Jane, a famosa e linda bailarina hespanhola que toda a Europa applaude.

Wendy Barrie — nasceu na China...

Mendy Barry e Roger Pryor em uma scena de "Caminho do Paraiso"

E' verdade, sim. Não se trata de publicidade. Wendy Barrie, a linda e esbelta estrella loura que vamos ver segunda-feira no [illegible] como heroina do film da Republic — "Uma Viagem ao Paraiso", que a International Films nos vae dar — Wendy Barrie nasceu na China.

Está claro que não é chineza, pois que seu pae, o consul inglez F. C. Jenkins exercia o seu cargo em Hong-Kong, onde ella nasceu, por signal que a mãe de Wendy é irlandeza, e ella depois foi educada na Inglaterra e em seguida na Suissa, e hoje está nos Estados Unidos.

Não se pense que tenha sido por isso accidentada a vida de Wendy. Visto como é filha de gente abastada e trabalha no cinema porque tem prazer.

Em "Uma viagem ao Paraiso" ella se apaixona por um rapaz (Roger Pryor) que é tomado de perda de memoria, e enquanto nesse estado se apaixona por ella para não conhecel-a mais depois, quando deixa o seu estado amnesico.

Mas vence-a agindo de modo que, mesmo tendo recobrado a memoria, o rapaz volta a gostar della — o que torna interessantissimo o film que o Gloria nos vae dar segunda-feira.

Films em cartaz

PLAZA — "O Cancioneiro Naval" (Warner) com Dick Powell. — Horario: 2 — 4 — 6 — 8 e 10 horas.

—x—

METRO — "Entre Duas Comedias" (Metro Goldwyn) com Franchot Tone, Virginia Bruce, Maureen O' Sullivan — Horario: 12 — 2 — 4 — 6 — 8 e 10 horas.

—x—

PALACIO — "Casta Suzana" (Ufa) com Mex Lemonnier e Henri Garat. Horario: 2 — 3.40 — 5.20 — 7.00 — 8.40 e 10.20 horas.

—x—

ALHAMBRA — "Maria Papoila" (film portuguez) com Mirita Casimiro. — Horario: 2 — 4 — 6 — 8 e 10 horas.

—x—

ODEON — "Sublime Renuncia" (Alliança) com Magda Schneider e Ivan Petrovich. — Horario: 2 — 4 — 6 — 8 e 10 horas.

—x—

IMPERIO — "Garota de Sorte" (Paramount) — com Jean Arthur e Ray Milland. — Horario: 2 — 4 — 6 — 8 e 10 horas.

—x—

GLORIA — "Tempestade em um copo d'agua" (United) com Victor Leigh — Horario: 2 — 3.40 — 5.20 — 7.00 — 8.00 e 10.20 horas.

—x—

PATHE' PALACIO — "Romeu e Julieta" (Metro Goldwyn) com Norma Shearer e Leslie Howard. — Horario: 1.25 — 3.35 — 5.45 — 7.55 — 10 horas.

—x—

BROADWAY — "Tapperapés" — (Film Nacional) e "Apaga a Luz" (Paramount) com Charles Ruggles e Eleanor Whitney. — Horario: 2 — 4 — 6 — 8 e 10 horas.

—x—

REX — "Charlie Chan na Broadway" (20th Century-Fox) com Warner Oland. — Horario: 2 — 3.40 — 5.20 — 7.00 — 8.40 e 10.20 horas.

—x—

RIO — "Escravos do Dever" (Paramount) com Joel Mc Crea e Barbara Stanwyck. Horario: 2 — 4 — 6 — 8 e 10 horas.

—x—

PATHE' — "A Dama das Camelias" (Metro Goldwyn) com Greta Garbo e Robert Taylor. Sessões continuas a partir de 1 hora.

Quem matou Stephen Danby?

Akim Tamiroff, John Trent e Marian Marsh, tres dos principaes interpretes de "O famoso Gambini"

Quasi todo o entrecho de "O famoso Gambini", o empolgante drama da Paramount que o Rex vae apresentar segunda-feira, gira em torno de uma pergunta inquietante: "Quem matou Stephen Danby"?

A culpa do crime, segundo as apparencias, podia ser imputada a cinco pessoas a um só tempo. Mas uma coisa era evidente: o crime só poderia ser praticado por uma das pessoas e não por todas. Surge, então a pergunta: "Quem matou Stephen Danby"?

E' quando apparece a figura de Gambini, o magico que lia como num livro aberto o pensamento alheio, o homem extraordinario que assombrava scientistas e detectives!

Esse é o cavalheiro que resolve o mysterio e que livra da prisão quatro dos suspeitos...

Mas não pensem que "O famoso Gambini" é simplesmente uma comedia policial. Ha nelle humor e uma agitação impressionante, viva, que agrada e seduz.

Além de Akim Tamiroff, interpretando a figura central do film nelle apparecem John Trent, Genevieve Tobin, Reginald Denny e Marian Marsh.

Cautela perdida

Perdeu-se a cautela numero 243.505 da Casa de Penhores de DIAS & MOYSE'S — Rua Imperatriz Leopoldina, 14.

EMPRESTIMO MINEIRO DE "CONSOLIDAÇÃO"

SERIE B (CONVERSÃO DAS OBRIGAÇÕES DE 9°|°)

PAGAMENTOS DE JUROS E PREMIOS

A partir de 1.° de dezembro proximo futuro serão pagos pelos Bancos Commercio e Industria de Minas Geraes e do Commercio e Industria de São Paulo, nesta Capital, e pelo Banco Commercio e Industria de Minas Geraes em Bello Horizonte, os juros correspondentes ao "coupon" n.° 1, vencido em outubro findo.

Os portadores de cautelas que ainda não as permutaram pelos titulos definitivos, deverão fazel-o sem demora no Departamento da Fazenda de Minas Geraes, no Rio de Janeiro, e na Secretaria das Finanças, em Bello Horizonte, pois os juros só serão pagos contra entrega dos "coupons" dos titulos definitivos.

A partir tambem de 1.° de dezembro p. futuro serão pagos pelos referidos Bancos os premios das apolices abaixo, sorteadas em 31 de outubro ultimo:

Mil contos. . . .	**1.393.080**
Cem contos.	**1.469.719**
Cincoenta contos	**1.026.904**
Vinte contos	**1.430.441**
Vinte contos	**1.917.258**
Dez contos.	**1.026.145**
Dez contos.	**1.391.491**
Dez contos.	**1.408.774**

PREMIOS DE CINCO CONTOS

1.020.474 — 1.420.178 — 1.563.968

1.659.250 — 1.922.531

PREMIOS DE UM CONTO

1.002.606	1.269.299	1.516.370	1.727.300	1.846.636
1.015.503	1.274.718	1.550.321	1.752.847	1.857.210
1.023.922	1.303.378	1.603.252	1.766.163	1.860.660
1.102.257	1.333.443	1.604.993	1.768.931	1.907.809
1.105.596	1.393.757	1.614.460	1.814.125	1.917.202
1.214.796	1.419.781	1.616.413	1.825.169	1.922.752
1.216.155	1.474.159	1.622.660	1.831.466	1.924.952
1.218.931	1.478.977	1.638.730	1.832.755	1.928.541
1.220.205	1.492.102	1.687.921	1.835.888	1.936.787
1.241.911	1.492.611	1.688.433	1.845.454	1.958.490
1.261.520	1.497.205	1.724.360	1.845.884	1.997.324

São chamadas amanhã, 26, das 9 ás 17 horas, para serem permutadas pelos titulos definitivos correspondentes, as cautelas de ns. 1 a 5.500 e 7.001 a 8.200.

DEPARTAMENTO DA FAZENDA DE MINAS GERAES, NO RIO DE JANEIRO, 25 de novembro de 1937

ARTHUR FELICISSIMO — Superintendente

"Entre Duas Mulheres" entra hoje no cartaz do "Metro"

O romance de um medico, escripto por Eric von Stroheim e vivido por Franchot Tone com Maureen O'Sullivan e Virginia Bruce

O "trio" do film de hoje no Metro: Franchot Tone, Maureen O'Sullivan e Virginia Brice

Enredo de Eric Von Stroheim, homem que sempre copiou a vida nos films que dirigiu, "Between two women" (Entre duas mulheres), o film que o Cine Metro apresenta hoje é bem um film sincero, humano, igual á vida de todos os dias... Romance de um medico — com o rosario de seus sacrificios, suas victorias, suas desilusões, "Entre duas Mulheres" nos mostra Franchot Tone numa das mais vigorosas "performances" de sua carreira, entre Maureen O' Sullivan e Virginia Bruce. Maureen é a companheira dedicada das horas de vigilia, nos hospital onde elle cumpre sua nobre tarefa; Virginia Bruce é a mulher caprichosa, leviana, que o destino lhe deu por esposa... Entre uma e outra elle vive todo um tremendo conflicto — e esse conflicto, vivido, pintado em "momentos" fortes, intensos, em cujas inflexões se nota o estylo de Eric Von Stroheim e cuja continuidade cinematographica George B. Seitz, o director do film, orientou com sensibilidade e intelligencia — esse conflicto, diziamos, centralisa toda a acção de "Entre duas mulheres" mantendo quem o assiste num estado de interesse total. No mesmo programma o Metro apresenta, além do complemento Nacional (Saude e Repouso), da D. F. B. — o jornal "Noticias do dia" e, um colorido, "Zeelandia, o paraiso occulto", mais uma viagem de Fitzpatrick. O horario é o de costume: meio-dia, 2, 4, 6, 8 e 10 horas.

Cinema Brasileiro

GRANDES MASSAS DE FIGURANTES NO FILM "O DESCOBRIMENTO DO BRASIL"

A empolgante realização civico-cultural do "Instituto de Cacáo da Bahia" "O Descobrimento do Brasil", que é a obra prima do cinema nacional, dirigida com tão superior inspiração e tanto talento, por Humberto Mauro e que a [illegible] de dezembro a "D. F. B." fará estréa no Palacio, reune na sua larga metragem massas [illegible] de figurantes, que se apresentam nas varias sequencias do film como marinheiros, homens darmas, indios e capitães.

Humberto Mauro soube tirar o maior partido desses figurantes, sabendo, com rara maestria, commandal-os, de modo a nos proporcionar momentos os mais arrebatadores.

As immensas massas humanas que enriquecem as mais espectaculares scenas d'"O Descobrimento do Brasil" são elementos valiosos na composição do film, enriquecendo-o sobremodo.

No movimento a [illegible] das naos, na imponente ceremonia da missa, na formidavel procissão na derrubada da matta, no carregamento de agua para as embarcações nos agrupamentos dos indios é grande no seu conjunto impressionante a actuação dos "extras".

E é certo que "O Descobrimento do Brasil" reviveseencia de uma luminosa epopéa, arrebatará as multidões com a caudal de emoções que encerra.

"Cupido é de Circo", segunda-feira, no Pathé Palacio

UM FILM INEDITO COM ROBERT YOUNG UM COMICO DE PRIMEIRA!

O Pathé Palacio o cinema que só exhibe os melhores films apresentará na proxima segunda-feira, já novo programma.

Trata-se de mais um film inedito da Metro G. Mayer "Cupido é de circo", um film que é uma sequencia de coisas engraçadissimas.

Alguns bons artistas encarregam-se da principal interpretação deste film, destacando-se Robert Young, Ann Sten, Reginald Owen.

Ella elegantissima mais foi [illegible] do que nunca elle com aquella sua naturalidade [illegible].

Romance jovial, trepidante, com que desde logo uma coisa excepcional da aos seus principaes interpretes partes equivalentes de desempenho. Robert Young faz tanto quanto Ann Sothern e ainda tanto quanto Reginald Owen.

E todos brilham no film que é um espectaculo bem moderno de ponta a ponta, fazendo mil travessuras deliciosas nos seus episodios divertidissimos.

LIVRARIA ALVES
Livros collegiaes e academicos

HEIDER VILLARES SUCENA — FAUSTO DE FREITAS E CASTRO
ADVOGADOS
RUA DA ALFANDEGA, 47-3.° and. (Sala da frente)
TEL. 23-0066

TURF

O Reapparecimento de Last Pet

Uma das notas curiosas do meeting de amanhã é a apresentação de Last Pet no Premio "Bilhete".

O filho de Petarade aportou em nossa capital em 1935 com o fito de disputar o Grande Premio "Brasil". Não correspondeu entretanto, o cavallo argentino ás esperanças de seus responsaveis. Abortaram todas as suas tentativas no meeting internacional daquelle anno, e afinal só já no fim da tempestade, conseguiu sair de perdedor na Gavea.

O anno seguinte não lhe foi mais propicio. Sob a tutella de Pedro Costa, ainda conseguiu disputar o Grande Premio "Brasil", chegando em sexto logar na mesma linha de Sargento. Dahi em deante, porém o filho de Last Cyliene que já ao cumprir esta bella performance, deitara sangue pelas narinas, iniciou, talvez ao influxo do novo padecimento, sua verdadeira via crucis. E hoje, como modesto figurante de corrida de sabbado, o cavallo argentino não passa duma melancolica licção sobre a "fragilidade dos tempos e a ruina das coisas".

Quem for reportar-se ás suas ultimas performances da Mooca, certamente ainda verá nelle um factor de desequilibrio na carreira de amanhã.

Se esclarecermos, entretanto, que numa de suas derradeiras apresentações na Mooca, o defensor da jaqueta estrellada foi penultimo numa carreira levantada por Galopador cessará, entretanto, toda a estranheza pela sua enturmação.

Distribuição de habeas-corpus no S. T. M.

Por occasião da sessão de hoje, do Supremo Tribunal Militar, serão distribuidos aos ministros que terão de relatal-os os seguintes processos de pedidos de habeas-corpus de: Herval Barroso, Sebastião Ezequiel da Rocha, Feliciano Carlos Baptista, Nestor Prado, José da Costa França e Gabriel Valente da Silva, todos do 11º R. I., accusados do crime de insubmissão; Christiano Fagundes, do 1º grupo de obuzes, allegando ser reservista pelo T. G. numero 252; e Adalberto Sizenando Vieira, do 1º R. C. D. tambem accusado do crime de insubmissão.

PADEREWSKI, O IMMORTAL COMPOSITOR E PIANISTA POLONEZ, VIVENDO UM DOS PRINCIPAES PAPEIS DESTE DELICADISSIMO ROMANCE

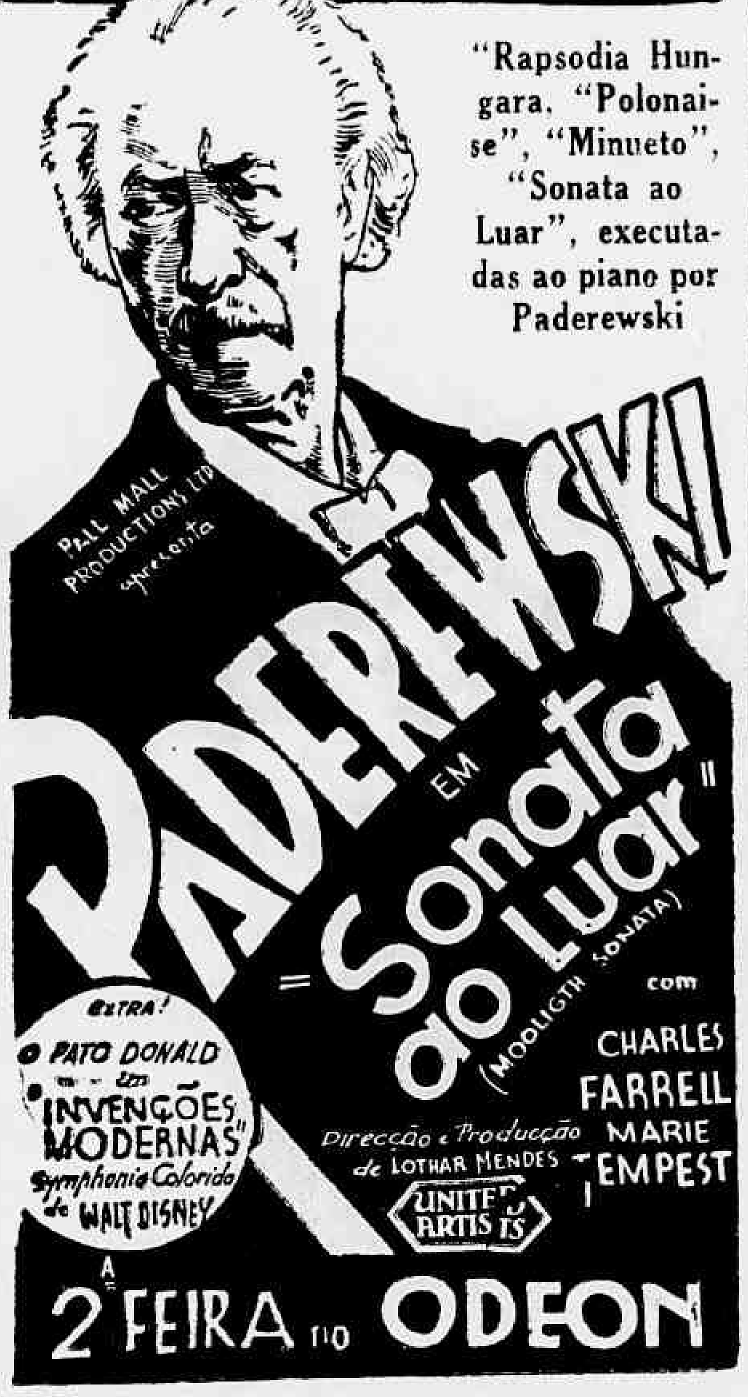

Amanhã

mais outro sorteio do concurso dos

15 Chevrolets

GRATIS — *absolutamente* — GRATIS

E' FANTASTICO

FASANELLO

4.ª-FEIRA VENDEU SORTE GRANDE

24679 com **200**

"Classico" *Contos*

CONTINUANDO ASSIM A ENRIQUECER O POVO

Exija o coupon

NATAL
22 de Dezembro
2.000
Contos

Exija o coupon

Avenida 110 — Avenida 147

Os "Yearlings" Que Entrarão em Leilão

Para a exposição-leilão de poldros do corrente anno, a realizar-se no Hippodromo Brasileiro no dia 4 de dezembro proximo, foram inscriptos os animaes abaixo:

HARAS LIMÃO — (Propriedade de Gonçalo de Vasconcellos).

LIMONADA — Feminino, alazão, nascida no Estado do Rio, em 19 de outubro de 1935, por Stayer e La Cortijera.

AJUDA — Feminino, zaino, nascida no Estado do Rio, em 6 de dezembro e 1935, por Schariar e Bombonnette.

COUDELARIA NACIONAL DE SAYCAN E HARAS MINAS GERAES — (Propriedade do Serviço de Remonta do Exercito.

CARIMAN — Masculino, zaino, nascido em Pernambuco, em 16 de outubro de 1935, por Tyranus e Guryatan.

INCOGNITA SAYCAN — Feminino, doiradilho, nascida no Rio Grande do Sul, em 24 de setembro de 1935, por Enigma e Japy.

INCA SAYCAN — Masculino, zaino, nascido no Rio Grande do Sul, em 25 de setembro de 1935, por Enigma e Reserva.

IBIRA' — Feminino, zaino, nascida no Rio Grande do Sul, em 1 de outubro de 1935, por Enigma e Lery.

MUZAMBINHO — Masculino, castanho, nascido em Minas Geraes, em 21 de setembro de 1935, por Embaixador e Pororoca.

VIÇOSA — Feminino, alazão, nascida em Minas Geraes, em 7 de setembro de 1935, por Metropole e La Princeza.

DIAMANTINA — Feminino, alazão, nascida em Minas Geraes, em 13 de outubro de 1935, por Embaixador e Doreley.

HARAS MONDESIR — (Propriedade de A. J. Peixoto de Castro).

ROMAN — Masculino, zaino, nascido em São Paulo, em 11 de julho de 1935, por Bambu' e Tiririca.

NEGUS — Masculino, castanho, nascido em São Paulo, em 8 de outubro de 1935, por Bambu' e Rafale.

DUCE — Masculino, alazão, nascido em São Paulo, em 8 de outubro de 1935 por Taciturno e Nieve y Agua.

NOVE DE JULHO — Feminino, zaino, nascida em São Paulo, em 9 de julho de 1935, por Bambu' e Silent Maid.

ADUA — Feminino alazão, nascida em São Paulo, em 27 de setembro de 1935, por Taciturno e Spring Flower.

IMPLACAVEL — Masculino, alazão, nascido em São Paulo, em 18 de setembro de 1935, por Taciturno e Canace.

VIEJITO TERRIBLE — Masculino, alazão, nascido em São Paulo, em 20 de julho de 1935, por Taciturno e Marina.

BELL-KISS — Feminino, castanho, nascida em São Paulo, em 7 de julho de 1935, por Taciturno e Semendria.

HARAS EXPEDICTUS E S. JOSE' — (Propriedade de Linneo de Paula Machado).

JACUIM — Masculino, zaino, nascido em São Paulo, em 5 de outubro de 1935, por Greek Idol e Joanina.

KAIROS — Masculino, castanho, nascido em São Paulo, em 7 de novembro de 1935, por Xyleno e Kadina.

MARABOUT — Masculino, castanho escuro, nascido em S. Paulo, em 6 de novembro de 1935 por Greek Idol e Malaga.

MONTE ALVO — Masculino, castanho escuro, nascido em São Paulo, em 19 de novembro de 1935, por Coronel Eugenio e Mention Bien.

PORTENTOSO — Masculino, castanho escuro, nascido em S. Paulo a 1 de novembro de 1935, por Greek Idol e Port d'Alrain.

RIGOROSO — Masculino, castanho escuro, nascido em S. Paulo, em 30 de setembro de 1935, por Thermogene e Riga.

SUFFRAGIO — Masculino, castanho, nascido em São Paulo, em 17 de setembro de 1935, por Sucury e Sufragette.

VALMY — Masculino, castanho escuro, nascido em São Paulo, em 29 de agosto de 1935 por Santarém e Vertigem, ex-Mayfair.

XAIREL — Masculino, castanho escuro, nascido em São Paulo, em 12 de novembro de 1935, por Thermogene e Xal.

ZINGADOR — Masculino, zaino, nascido em São Paulo, em 9 de agosto de 1935, por Xyleno e Zingara.

ZIO — Masculino, alazão, nascido em São Paulo, em 15 de outubro de 1935, por coronel Eugenio e Zinnia.

RASTILHO — Masculino, castanho, nascido em São Paulo, em 23 de setembro de 1935, por Sin Rumbo e Rhonda.

VALDO — Masculino, castanho, nascido em São Paulo, em 20 de outubro de 1935, por Thermogene e Valdivia.

BARBADA — Feminino, castanho escuro, nascido em São Paulo, em 11 de novembro de 1935, p Santarem e Barrage.

CAMBIAL — Feminino, castanho escuro, nascida em São Paulo, em 14 de outubro de 1935 por Xyleno e Cambronette.

MESSANCY — Feminino, alazão, nascida em São Paulo, em 3 de outubro de 1935, por Coronel Eugenio e Messalina.

NONICA — Feminino, castanho, nascida em São Paulo, em 24 de agosto de 1935, por Xyleno e Minx.

REVISAO — Feminino, castanho escuro, nascida em São Paulo, em 1 de setembro de 1935, por Trinidad e Revista.

TINA — Feminino, castanho, nascida em São Paulo, em 17 de agosto de 1935, por Greek Idol e Tit Chou.

VANITY — Feminino, preto, nascida em São Paulo, em 1 de setembro de 1935, por Xyleno e Violeta.

VENTAROLA — Feminino, castanho, nascida em São Paulo, em 10 de agosto de 1935, por Xyleno e Ventania.

XANTARYM — Feminino, zaino, nascida em São Paulo, em 10 de agosto de 1935, por Coronel Eugenio e Xanacy.

XERINGA — Feminino, castanho, nascida em São Paulo, em 13 de outubro de 1935, por Greek Idol e Xerasia.

YANI — Feminino, castanho; nascida em 30 de outubro de 1935 em São Paulo, por Thermogene e Yamundá.

ZAGAIA — Feminino, castanho escuro, nascida em São Paulo, em 23 de outubro de 1935, por Thermogene e Zagaia.

YOKOSUKA — Feminino, castanho, nascida em São Paulo em 6 de outubro de 1935, por Sin Rumbo e Yokohama.

GIMONT — Feminino, castanho, nascida em São Paulo, em 3 de agosto de 1935, por Trinidad e Gimone.

Tomou posse o director do Serviço de Caça e Pesca

Tomou posse hontem o novo director do Serviço de Caça e Pesca do Ministerio da Agricultura, dr. João Moreira da Rocha. O acto teve logar na séde do Departamento Nacional da Producção Animal. A' solennidade compareceram, além do director-geral, dr. Landulpho Alves, e os demais directores desse Departamento, representantes das colonias de pesca e innumeros amigos do novo director, que foi vivamente cumprimentado.

VARIAS

As eguas Cambuy e Miracaia que reapparecerão no domingo, alistadas nos Premios "Toby" e "Auditor", respectivamente, cumpriram as seguintes "performances" em suas ultimas apresentações na Mooca:

Cambuy, na ultima vez com 50 kilos, secundou Não Pode com 49, ganhando de Marechal, Funding, Keny, Cantagallo, Turbina, Japão e Sarre. O vencedor fez 93" 2/5 em 1450 metros.

Anteriormente, a filha de Galloper King, com 55 kilos, levantára o Premio "Experiencia" derrotando Rosinario por meio corpo. A' sua rectaguarda chegaram Predilecta, Mandachuva, Tenderá, Maynas, Zermatt, Invejoso e Macuco. A vencedora percorreu os 1800 metros em 119" 2/5.

Quanto á Miracaia em sua ultima apresentação não se collocou numa prova ganha por Ducca sobre Não Pode, Salmon e Capitão. Anteriormente, a filha de Myraguaia, com 49 kilos, levantára o Premio "Excelsior" em 1800 metros, sobrepujando Ducca com 57, Não Pode com 50, Salmon e Nuncio. A vencedora percorreu os 1800 metros em 120" 4/5.

Dr. José de Albuquerque
Affecções sexuaes masculinas venereas ou não. Tratamento da
IMPOTENCIA EM MOÇO
R. DO ROSARIO, 172. De 1 ás 6

Autorização para sobrevoar o territorio brasileiro

O ministro da Guerra em aviso n. 20, endereçado á directoria de Aviação Militar, concedeu ao aviador norte-americano Orrin J. Whitney, autorização para sobrevoar o territorio brasileiro, de Belém a Montevidéo, seguindo a róta commercial costeira, em avião bi-motor n. c. 18.583.

Doenças ano-rectaes E DOS INTESTINOS
Dr. Lauro Borges
Tratamento das hemorrhoidas sem operações e sem dôr
RODRIGO SILVA, 14 - 3.º
22-1250

Secção Catholica

A SALVAÇÃO DO BRASIL — CRUZADA MARIANNA PARA HORA SANTA NA IGREJA DE SANTO IGNACIO, EM BOTAFOGO

Realiza-se hoje, sexta-feira, 26 do corrente, ás 20 horas, a Hora Santa que o Sector Sul das Congregações Mariannas desta Capital promove na igreja de S. Ignacio, á rua São Clemente, Botafogo.

E' obrigatorio o comparecimento de todos os congregados desse sector e são convidados os das outras congregações e todos os associados parochiaes da mesma zona.

A finalidade desse acto de alta piedade é a supplica ao Senhor pela salvação do Brasil contra o communismo atheu.

Dr. Water B. Moreira
Molestias de utero, ovarios, partos e operações
RES.: FERREIRA DE ANDRADE, 12 — Tel. 29-2460
CONS.: ARCHIAS CORDEIRO N. 198-sob.

THEATRO

O ACONTECIMENTO THEATRAL DO DIA

A "première" de "3 pequenas do barulho" com Isa Rodrigues — A estréa de Luizita Munhoz

Oscarito

E' hoje, finalmente que se apresentará ao publico, em espectaculo completo de avant-première, ás 21 horas, a mais bonita das producções do autor victorioso de "A Menina do Ouro", o consagrado maestro Freire Junior. Subirá á scena com todo o deslumbramento de uma montagem nova e sumptuosa, e na interpretação magnifica do conjunto mais completo no genero, que conhece o Brasil, a deliciosa burleta "3 pequenas do barulho" escripta e musicada pelo autor de "Luar de Paquetá" que fez na unanime opinião de todos os que conhecem esta peça uma feliz imitação do celebre film do mesmo nome. Ensaiou este original o novo director do Recreio o competente prof. Eduardo Vieira, que tem verdadeiro enthusiasmo pela peça e pelo trabalho fantastico de seus interpretes, no numero dos quaes está a extraordinaria garota prodigio Isa Rodrigues, a Shirley Temple Brasileira com o grande Oscarito, ella no papel criado na téla por Deanne Durbin e elle na pelle de "Conde". A peça, que encerra a historia de tres pequenas, que fazem as maiores diabruras para não laço conjugal que une os seus paes vae ter a interpretação de Isa Rodrigues, Oscarito Brenier, Eva Tudor, Margot Louro, Helena Halik, Alzira Rodrigues, Lou Stuart, Pedro Dias, João Martins, Armado Nascimento, Manoel Vieira, Paulo Ferraz, Benito Rodrigues e Radamés Celestino. Estreará hoje Luizita Munhoz, vedeta hespanhola, completamente nova para o Rio de Janeiro. Luizita que traz um repertorio americano inedito, tem mocidade, belleza e sympathia e intervirá no quadro do cabaret.

A acção desta peça se passa toda em Caxias, no Rio Grande do Sul, e no Rio de Janeiro. A scenographia que Raul de Castro pintou é simplesmente maravilhosa.

EM VISITA AO RIO O "GRUPO PERNAMBUCANO"

A convite do Conde Pereira Carneiro, acha-se no Rio o "Grupo Pernambucano", composto de 12 academicos de Pernambuco que pretendem actuar em varias estações emissoras da cidade no genero em que se especializaram: o "folk-lore".

Daqui, pretendem, elles seguir para São Paulo e depois Bello Horizonte.

THEATRO RECREIO

HOJE — A's 21 horas — Espectaculo completo —

"Avant-Première" da formidavel burleta imitação do film do mesmo nome de Freire Junior

"3 PEQUENAS DO BARULHO"

Isa Rodrigues, interpretará o papel criado por Deanna Durbin, no film "3 Pequena do Barulho" — Brilhantissima actuação de Oscarito e de toda a Companhia!

Amanhã — A's 16 horas — 1ª Matinée da Mocidade a preços reduzidos com "3 PEQUENAS DO BARULHO"

SEPULTOU-SE HONTEM APPOLONIA PINTO

AS HOMENAGENS PRESTADAS A' GRANDE ARTISTA BRASILEIRA

Os funeraes da grande actriz, Appolonia Pinto, hontem realizados, tiveram grande acompanhamento. Todos os trabalhadores do theatro brasileiro associaram-se ás ultimas homenagens que foram prestadas a uma das maiores expressões artistas de nosso paiz.

A's 16 horas, sairam do Retiro dos Artistas, no largo do Pechincha n. 277, em Jacarépaguá, os restos mortaes da saudosa actriz que tiveram grande acompanhamento.

Sobre o ataude foram depositadas ricas acorôas dentre as quaes notamos as da Casa dos Artistas, Empresa Paschoal Segreto, Companhia Dulcina-Odilon, Esther Leão, Companhia Luiz Iglezias, Sociedade Brasileira de Autores Theatraes.

Acompanharam os restos mortaes de Appolonia Pinto ao cemiterio de Jacarépagua onde foi sepultada a grande artista, grande numero de escriptores jornalistas, artistas e seus admiradores.

SEGUNDA E ULTIMA SEMANA DE "CERTA NOITE EM NOVA YORK..." COM DULCINA E ODILON NO RIVAL

Só por mais sete dias Dulcina e Odilon poderão ser applaudidos em "Certa noite em Nova York...", a comedia admiravel que Preston Sturges escreveu e que só no seu theatro de estréa, em Nova York, registou 575 representações consecutivas.

O mesmo aconteceria no Rival se não fossem os compromissos assumidos pelo illustre casal de artistas patrio, que deve estrear já em dezembro no Casino Antarctica de São Paulo, motivo porque só até o dia 2 de dezembro "Certa noite em Nova York..." occupará o cartaz do Rival.

HOJE, AFINAL, "FEITIÇO..." PELOS ALUMNOS DA ESCOLA DRAMATICA COELHO NETTO NO THEATRO REGINA

A anciosamente esperada reapparição dos alumnos da Escola Dramatica, no theatro Regina, terá logar, hoje precisamente ás 21 horas, como é do dominio publico.

Esse espectaculo, assim como os de amanhã, e os de domingo, vêm sendo aguardados com o mais vivo interesse, tão curioso está o nosso publico em admirar o afinado conjunto preparado por Oduvaldo Vianna e que, já colheu um lindo triumpho quando da sua apresentação no Municipal. E ha, sem duvida, razões de sobra para tanto interesse.

RADIO OFFICINA A V I L A
Concertos garantidos
Bobinas Dogias para amadores a preço convidativo
CARMO 8 — TEL. 42-3129

Collegio Militar do Rio de Janeiro

AVISO

A directoria do Collegio Militar do Rio de Janeiro previne que serão realizadas no dia 3 de dezembro proximo homenagens prestadas pela data do nascimento do centenario do conselheiro Thomaz Coelho de Almeida, fundador desse educandario do ensino.

DOENÇAS DO ESTOMAGO INTESTINOS, FIGADO E NERVOSAS — RAIOS X — PROF. RENATO SOUZA LOPES—Regimes dieteticos, Obesidade, Diabetes. S. José, 83-6.º, Tel. 22-7227.

DR. BRANDINO CORRÊA
Molestias do apparelho Genital — urinario no homem ou na mulher — OPERAÇÕES — Utero, Ovarios, prostata, rins, bexiga, etc. Cura rapida por processo moderno sem dor da
GONORRHÉA
e suas complicações — Prostatites, orchites, cystites, estreitamentos, etc. Diathermia, Darsonvalização — Rua da Assembléa n.º 23-sob., das 7 ás 8 e das 14 ás 18 hs. Domingos e feriados, das 7 ás 9 horas

CASA LISTER Ltda.
Rio de Janeiro — RUA S. JOSE', 87 — Tel.: 22-0771
End. Tel. "Cirurgia"
PERITOS em: Installações de hospitaes, consultorios medicos, casas de saude, laboratorios, raios X, Diathermia.
GRANDE STOCK em: Instrumentos de cirurgia — Material para consultorios de medicos — Hospitaes — Laboratorios — Accessorios de pharmacia — Material de ensino

X Feira Internacional de Amostras
GRANDES PAVILHÕES ESTRANGEIROS COM SUAS REPRESENTAÇÕES — O COMMERCIO — A INDUSTRIA EM MAGNIFICOS "STANDS"
SABBADO — Grande baile escolar — Dedicado aos alumnos e alumnas dos nossos estabelecimentos de ensino, no salão principal do sumptuoso Palacio das Festas
Só poderão ingressar no baile as pessoas munidas das respectivas carteiras de estudante
Entrada — Alumnos, 2$000; alumnas, 1$000. Serão sorteados entre os convivas 3 lindos premios. — As danças terão inicio ás 20 horas, terminando ás 24 horas
SABBADO, 27 — Sumptuoso cortejo carnavalesco percorrerá a Avenida Rio Branco, saindo da Feira de Amostras ás 17 horas
DOMINGO — Encerramento da X Feira Internacional de Amostras, com estrondosa festa carnavalesca. — Estridente baile a fantasia no Palacio das Festas
1$000 — ENTRADA — 1$000

As Irmãs Lenk Embarcarão Hoje Para Minas!

As Consagradas Campeãs Participarão das Festividades do Minas Tennis Club

Seguiramos Campeões!

RUMO A'S ALTEROSAS, PARTIRAM HONTEM, OS "PLAYERS" DO RIACHUELO — MOVIMENTADO O "BOTA-FORA" — AS IRMÃS LENK, CHEGARAM HONTEM E HONTEM MESMO DESEJARAM SEGUIR PARA BELLO HORIZONTE

Piedade Coutinho e Maria Lenk, entre elementos da Federação Paulista de Natação

Afim de participarem dos festejos commemorativos da inauguração do Minas Tennis Club, seguiram hontem pelo nocturno mineiro as delegações do Riachuelo Tennis Club e Copacabana S. C. Em Bello Horizonte estas duas delegações já encontrarão a representação da L. C. N.

Ao bota-fora compareceram numerosas pessoas, vendo-se o sr. Reis Carneiro, presidente da L. C. B., familias dos viajantes, torcedores e jornalistas.

ADILIO

Faltando poucos minutos para a saida do trem, o DIARIO CARIOCA teve opportunidade de ouvir Adilio, o conhecido "guarda" riachuelense, campeão de 37 e scratchman brasileiro.

Adilio, em breves palavras, fez ver ao nosso redactor a esperança do seu quadro em fazer boa figura nas alterosas, esperando voltarem com mais alguns triumphos no seu cartel.

Finalizando a breve palestra, o campeão assim se externou:

— A turma segue confiante e tudo faremos para representar condignamente o basketball carioca.

SEBASTIÃO NAO SEGUIU

O Riachuelo não poderá contar com o concurso de Sebastião, seu captain, em face deste player não ter conseguido licença na casa commercial em que trabalha.

A ausencia de Sebastião é sentida por todos os riachuelenses, reconhecendo todos, a grande falta que fará Sebastião nos jogos em que seu club tomará parte.

SIEGLINDA E MARIA LENK

Causou surpresa a todos a imprevista presença das duas consagradas campeãs sul-americanas, na gare de Alfredo Maia.

Como é sabido, as nadadoras paulistas participaram ha dias da inauguração da piscina olympica do S. C. Portuguez de Recife. Este facto desanimou até certo ponto os sportistas mineiros que viram gorada a sua esperança de conhecerem as duas grandes figuras na natação continental.

Dava-se mesmo, como impossivel que Maria e Sieglinda Lenk seguissem para Bello Horizonte.

Hontem, conforme já dissemos, as nadadoras bandeirantes estiveram na estação, sciosas de tambem embarcarem junto ás delegações do Riachuelo e Copacabana.

Após indagarem a quem cabia a chefia da embaixada, Sieglinda e Maria Lenk dirigiram-se ao sr. J. A. Miranda, solicitando passagens para embarcarem. O sr. Miranda fez ver ás duas "naguers" a impossibilidade de ser satisfeito o seu pedido em virtude do adeantado da hora.

Maria, insistindo, suggeriu que dois integrantes da delegação lhes cedessem as passagens. Como é facil verificar nada se poude fazer...

SEGUIRAO HOJE

Conforme adeantou ao DIARIO CARIOCA, Sieglinda e Maria Lenk seguirão hoje pelo nocturno mineiro.

OS JOGOS DE DOMINGO

S. Christovão x Vasco. Juiz: Sanchez Dias.

Bangu' x Botafogo. Juiz Guilherme Gomes.

Andarahy x America. Juiz: Haroldo Dias Motta.

Olaria x Madureira. Juiz: Carlos de Oliveira Monteiro.

No Flamengo

O Departamento de Esgrima do Club de Regatas do Flamengo avisa, por nosso intermedio, a todos os associados do rubro-negro, que continuam abertas as inscripções para a frequencia das aulas de esgrima para cavalheiros, senhoras e senhorinhas. Os interessados poderão se inscrever na sede do club, ás segundas, quartas e sextas-feiras, das 17 ás 19 horas, dirigindo-se directamente ao director do Departamento.

GYMNASTICA MASCULINA

Funcciona normalmente ás segundas, quartas e sextas feiras, das 20 horas em deante, as aulas do Departamento de Gymnastica do Flamengo, estando ainda abertas as inscripções a todos os associados do rubro-negro.

Sport Club Joalheiro

Promette revestir-se de grande brilhantismo a excursão proseguida de um saboroso churrasco que a directoria do Sport Club Joalheiro offerece aos seus associados e exmas. familias, no proximo dia 5, na aprazivel fazenda S. Antonio, em Jacarépaguá, gentilmente offerecida pelo seu proprietario, sr. Antonio Sá.

Haverá omnibus especiaes para este passeio, assim como está contratada a excellente "jazz" "Schubert", que alegrará esta festa.

A commissão indicada para este churrasco realizará, entre os seus convivas, varios jogos sportivos, sobresaindo-se os destinados ás senhoras.

Brasilino Treina Com Verdadeiro Enthusiasmo

CAVERZAZIO MOSTRA-SE ANIMADISSIMO COM O SEU PUPILLO

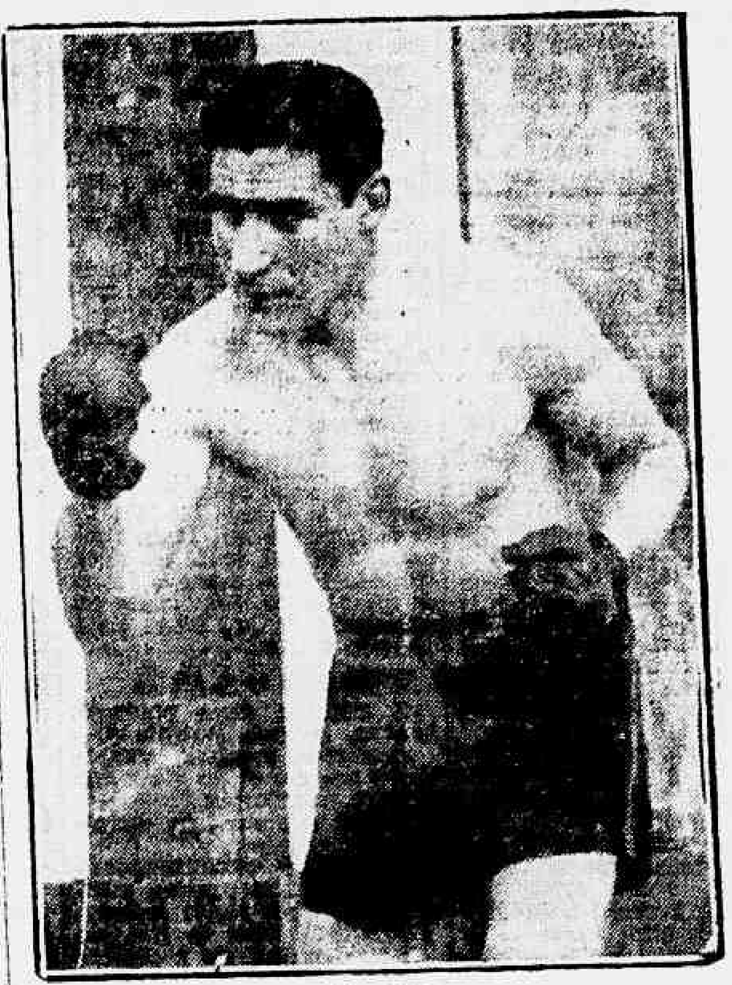

Brasilino

Brasilino Fino é um pugilista que se impoz ao nosso publico pela maneira correcta com que sempre se conduz em suas lutas. E' elle um boxeador que tem verdadeiro enthusiasmo pela carreira que abraçou. Na ultima luta realizada no Estadio Brasil, Brasilino defrontou-se com Antonio Soares, tendo sido um combate assaz violento, pois que o pugilista portuguez mostrou-se muito valente, energico, aggressivo, oppondo grande resistencia ao nosso patricio.

Hontem, numa róda sportiva, Celestino Caverzazio, o habilissimo manager de Brasilino, assim se externou:

— "Tenho grande enthusiasmo pela carreira de Brasilino Fino. Elle é um boxeador cheio de força de vontade, tem verdadeiro amor pelo box e emprega-se com grande enthusiasmo. Sabbado passado Brasilino mediu-se com Soares, um adversario valente, aggressivo e que forçou a luta de modo rigoroso.

Brasilino encontrou um adversario perigoso, tendo mesmo se empregado com cuidado e habilidade. Domingo o meu pupillo descansou, entretanto, logo na segunda-feira, entregou-se novamente aos treinos, que vem realizando com grande enthusiasmo. Tendo grande confiança em Brasilino. Elle em seu proximo combate já mostrará ao publico novos progressos".

FLA X FLU

AGUARDA-SE COM BASTANTE INTERESSE O TRADICIONAL COTEJO ENTRE RUBRO-NEGROS E TRICOLORES

Batataes entre Ernesto e Ma chado, o trio final tricolor que apresenta maiores possibilidades de jogar amanhã

Vem prendendo a attenção do publico sportivo, o sensacional cotejo entre rubro-negros e tricolores, que será effectuado amanhã, á noite, no gymnasio das Laranjeiras.

O fan do soccer que ha muito não assiste o tradicional Fla-Flu, sente-se saudoso e avido de rever os dois grandes rivaes novamente reunidos e empenhando-se ardorosamente para a conquista de um triumpho.

Dadó as circumstancias que cercam esta peleja é evidente a importancia desse match em face de seu resultado influir na classificação dos concurrentes melhores collocados.

PROMPTOS PARA A LUTA

Quer os tricolores como os rubro-negros encerraram os preparativos para a séria carrada.

Os dois "eleven" no ultimo aprompto deram provas evidentes de estarem optimamente preparados e promptos para entrarem em acção.

DOMINGOS

Constituirá por certo uma attracção o reapparecimento do consagrado zagueiro Domingos, que fará neste prélio a sua reentrée na equipe do Flamengo.

AS EQUIPES PROVAVEIS

Salvo modificações que poderão surgir na ultima hora os dois quadros deverão pisar no gramado assim constituido:

FLAMENGO — Yustrick; Villa e Domingos; Vallido, Engel e A. Lopes; Sá, Waldemar, Cosso, Leonidas e Jarbas.

FLUMINENSE — Batataes; Ernesto e Machado; Mil[illegible], Santamaria e Orozimbo; Orlandinho, Romeu, Sandro, Tim e Hercules.

Hemorrhoidas

Cura radical sem dôr e sem operações, por processos modernos. Doenças ano-rectaes, rectites, estreitamentos, fistulas e doenças venereas. Cirurgia do recto

Dr. Joaquim de Oliveira

(Assistente do serviço de doenças ano-rectaes da Cruz Vermelha)

Cons.: Rua Visconde Rio Branco, 31-1.º and. Tel. 22-2949—das 4 1/2 ás 7. Res. 28-1025

Treinaram Hontem os Adversarios dos Vascainos

QUINTANILHA E VILLEGAS DESFILAM IMPRESSÕES

[illegible] ayers do São Christovão

São Christovão e Vasco da Gama, tradiccionaes adversarios de bairro e da extincta Federação Metropolitana, lutarão na tarde de domingo, agora em disputa do campeonato da entidade da paz.

Esse choque vem sendo aguardado com excepcional interesse pela torcida carioca, dado o preparo das equipes contendoras e a rivalidade sportiva existente entre os gremios em apreço.

Os alvos atravessam uma phase de grande apuro technico. Pimenta vem trabalhando com enthusiasmo no preparo dos seus pupillos, visando não perder a optima collocação que o club tem na tabella.

Na tarde de hontem levou a effeito magnifico treino de conjunto, no gramado de Figueira de Mello, revelando seus commandados boas condições de preparo physico e technico.

Finda a pratica tivemos a opportunidade de ouvir a palavra de Quintanilha sobre a batalha com o Vasco.

— O São Chisrtovão sempre joga bem contra o Vasco. Sou veterano no gremio alvo e posso testemunhar que em outras occasiões, quando o nosso team era reconhecidamente fraco, sempre levavamos vantagem sobre os de S. Januario. Agora, porém, a coisa muda de figura. Nosso esquadrão está fortissimo, bem treinado e transbordante de enthusiasmo. Os vascainos podem perder as esperanças que não nos vencerão na tarde de domingo.

Villegas tambem fornece impressões, dizendo:

— No campeonato da Federação Metropolitana os teams eram quasi que os mesmos e nós saimos victoriosos por 3x1. Para o cotejo de domingo nos formaremos com a mesma equipe e os vascainos surgirão com o reforço de Niginho e Alfredo. Nada, no emtanto, acontecerá Opino, pois, pela repetição da victoria marcada no jogo anterior.

INFORMAÇÕES FINANCEIRAS E COMMERCIAES

MERCADOS

CAMBIO LIVRE

Libra 85$500 — Dollar 17$120

Funccionava calmo, hontem, o mercado cambial livre. Os saques eram feitos sobre Londres á 84$960 e sobre Nova York á 17$000 e as compras á 84$160 e á 16$800, respectivamente.

O mercado ficou calmo, no primeiro fechamento.

Reabriu fraco, com os bancos cotando a libra á 85$500 e o dollar a 17$120 a vista.

Fechou este mercado fraco.

O BANCO DO BRASIL AFFIXOU AS SEGUINTES TAXAS DE CAMBIO PARA COBRANÇAS

A' vista: Libra 84$960; escudo $780; marco compensação 5$300; florim 9$510; Nova York 17$000; franco $580; Idem, suisso 3$960; peso argentino papel, 5$050; lira $900; franco belga, 2$910; peso uruguayo .. 8$900.

OS BANCOS ESTRANGEIROS AFFIXARAM AS SEGUINTES TAXAS DE CAMBIO LIVRE

A' vista: Londres 84$960 a 85$500; Nova York, 17$000 a .. 17$120; Allemanha, 6$870 a .. 6$910; Compensação 5$300; Registermark 4$200; Paris $577 a $582; Italia $898 a 903; Portugal $775 a 780; Provincias $780; Hollanda, 9$450 a 9$510; Belgica, ouro 2$895 a 2$910; papel $579; Suécia 4$385 a 4$420; Suissa 3$935 a 3$960; Slovaquia $579 a $603; Austria 3$245 a .. 3$260; Buenos Aires, papel 5$; a 5$050; Montevidéo 8$900 a .. 8$950; Dinamarca 3$800 a .. .. 3$830; Japão 4$960 a 4$970; Polonia $124 e $128; Hespanha, 2$125 a $140.

CURSO DE CAMBIO LIVRE SEGUNDO AS MEDIAS FORNECIDAS PELA CAMARA SYNDICAL

A' vista: Londres 84$236; Paris $577; Italia $900; Rg. Mark 4$107; V. Mark. 5$300; U. Mark, $175; Portugal $786; Belgica (papel) $575; (ouro) .. .. 2$877; Hespanha, 2$100; Suissa, 3$912; Suécia 4$375; T. Slovaquia $597; Nova York, 16$846; Uruguay 8$750; Buenos Aires, 4$947; Japão 4$961 e Canadá, 16$900.

MOEDAS

Libra	84$310
Dollar	16$862
Franco	$601
Franco suisso	3$862
Franco belga	$560
Escudo	$785
Peso argentino	4$997
Peso uruguayo	8$953
Reichsmark	4$000
Lira	$761
Yen	5$000
Sole	3$875
S. Austriaco	3$049

OURO FINO

O Banco do Brasil comprou hontem a gramma de ouro fino na base de 1.000 por 1.000 em barra ou amoedado ao preço de 18$700.

CAMBIO NO EXTERIOR

Sobre Nova York, 4.99.75 e fechamento 4.99.50.

ABERTURA DE NOVA YORK

Sobre Nova York, feriado.

TITULOS

O mercado de titulos esteve hontem, regularmente trabalhado, com negocios apreciaveis, sobre a maior parte dos papeis que funccionaram calmos, como se vê a seguir.

VENDAS REALIZADAS HONTEM

Apolices geraes:

2 Uniformisadas 500$, 375$; 45 Uniformisadas 1:000$000, 810$; 150 Diversas Emissões, nom, 200$, 150$; 1 Diversas Emissões, nom, 500$, 375$; 28 Diversas Emissões, nom, 1:000$ 807$; 180 Diversas Emissões, 1:000$000, 808$; 19 Diversas Emissões port, 812$; 2 Diversas Emissões nom, 1:000$000, 813$; 64 Diversas Emissões, nom, .. port, 1:000$, 814$; 48 Diversas Emissões port, 1:000$, 815; 20 Reajustamento, 377$; Reajustamento 1:000$000, 777$; 585 Reajustamento 1:000$, 778$; 68 Reajustamento 1:000$000 779$ e 5 Reajustamento 1:000$, 780$.

Obrigs. do Thesouro:

Não houve negocios neste mercado.

Estaduaes:

527 São Paulo 5 o|o 188$; 30 S. Paulo, 8 o|o Unif. port, 927$; 36 São Paulo, 8 o|o Unif. Port. 928$, 39 São Paulo 8 o|o Unif. Port. 834$; 485 Minas 1934 200$ 1ª. 149$500; 1 Minas 1934 200$ 1ª. 149$500; 1 Minas 1934 200$ 1ª. 150$; 225 Minas 1934, 2ª. 180$; 321 Minas 1934 200$, 2ª. 181$ 15 Minas 1934 200$, 2ª. 181$500; 13 Minas 7 o|o Dec. 10.246, 683$; 12 Pernambuco, 93$500.

Municipaes:

50 Municipaes 1904 port. .. . 427 1931 Tit. 175$; 3 Dec. 1933, 195$; 3 Decreto 1933, 194$; 20 Decreto 2.093 195$; 1.000 Dec. 3.264, 165$; 5 Pref. Porto Alegre 3 1|2 o|o 40$; 10 Pref. Porto Alegre 3 1|2 o|o 42$; 50 Pref. Bello Horizonte, 1:000$000, 200$, 6 o|o Nom. 140$ e 100 Bello Horizonte 1:000$000, 7 o|o 700$.

Acções:

255 Serviços Hollerith 1:200$, 500 Minas S. Jeronymo 125$; 300 Minas S. Jeronymo, 125$; 200 Minas S. Jeronymo, 126$; 10 Docas de Santos nom. 225$; e 20 Docas de Santos port. 245$000.

Debentures:

23 Antarctica Paulista 204$000

CAFE'

TYPO 7 — 15$300

O mercado caféeiro, hontem, operava sustentado. Venderam-se de manhã 2.475 saccas e á tarde mais 1.230, que sommaram 3.695 contra 3.608 ditos precedentes.

O typo 7 se cotava á 15$300 por 10 kilos e o mercado fechou inalterado.

COTAÇÕES POR 10 KILOS

Typo 3	17$300
Typo 4	16$800
Typo 5	16$300
Typo 6	15$800
Typo 7	15$300
Typo 8	14$800

Pauta semanal:

Café commum	1$650
Idem, fino	2$270

MOVIMENTO ESTATISTICO

Entradas:

Leopoldina (Minas) 2.230 e Rio 1.378, num total de 3.608.

Maritima (Minas) 904 e São Paulo 1.477, num total de .. .. 2.381.

Armazem Reg: Flum: "Rio", 1.138, Armazem Reg. Espirito Santo 809, num total de 7.936. Idem anno passado 10.863. Desde o 1º do mez, 123.591, numa média de 5.141. Do 1º de julho 715.207, numa média de 4.865. Do 1º de julho, anno passado 1.028.022. Café revertido ao stock desde o 1º de julho 6.093.

Embarques:

Europa	950
Cabotagem	100
Total:	1.050

Idem, anno passado 6.320. Desde o 1º do mez, 108.187. Do 1º de julho 636.781. Idem, anno passado 768.581, tendo em stock 699.294. Menos consumo local do dia 24-11-37, 500, tendo em existencia 698.794. Idem, anno passado 685.701.

ASSUCAR

O mercado desse producto, hontem, operava sustentado.

Fizeram-se regulares transacções e nos preços em vigôr não haviam modificações.

Fechou este mercado sustentado.

MOVIMENTO ESTATISTICO

Entradas 11.137; saidas, 6.817 tendo em stock 55.171 saccos.

COTAÇOES POR 60 KILOS

Branco crystal 55$ a 55$500 e mascavos 41$000.

ALGODÃO

O mercado de algodão, hontem, operava estavel. As transacções levadas á effeito foram mais activas e os preços corriam nas bases anteriores.

Fechou este mercado estavel.

MOVIMENTO ESTATISTICO

Entradas, 1.113; saidas 1.028, tendo em stock 13.931 fardos.

COTAÇOES POR 10 KILOS

Seridó: typo 3, 38$500 a 39$; typo 4, 37$500 a 38$500. Sertões: typo 3, 38$ a 38$500; typo 5, 34$500 a 33$500; Ceará: Mattas, nominal. Paulistas: typo 3, nominal; typo 5, nominal.

Movimento de vapores

NAVIOS ESPERADOS

DA EUROPA PARA O RIO DA PRATA

Londres e esc., "Asturias"	25
Stockolmo e esc., "Uruguay"	26
Hamburgo e esc., "Weissesee"	27
Londres e esc., "Avila Star"	29
Hamburgo e esc., "Siqueira Campos"	30

DOS ESTADOS UNIDOS PARA O RIO DA PRATA

Baltimore e esc., "Alg[illegible]"	2[illegible]
Nova Orleans e esc., "Aracaju"	29

DE CABOTAGEM

Santos, Cabedello	25
Santos, "Alte. Alexandrino"	26
Laguna e esc., "Asp. Nascimento"	26
P. Alegre e esc., P. de Moraes"	25
Laguna e esc., "Anna"	27
Recife e esc., "Cte. Alcidio"	27
Santos, "Jaboatão"	28
S. Francisco e esc., "Campos"	30

A SAIR

PARA A EUROPA DO RIO DA PRATA

Helsuki, e esc., "Angra"	27
Hamburgo e esc., "A. Alexandrino"	27
Genova e esc., "Augustus"	27
Rotterdam e esc., "Alphacca"	29
Autuerpia e esc., "Astrida"	2[illegible]
Londres e esc., "High Patriot"	29
Londres e esc., "Almeda Star"	29

PARA OS ESTADOS UNIDOS DO RIO DA PRATA

Nova York e esc., "Eastern Prince"	26
Nova Orleans e esc., "Delvalle"	27
N. Orleans e esc., "Cabedello"	27

POR CABOTAGEM

Porto Alegre e esc., "Affonso Penna"	2[illegible]
S. Francisco es., "Santos"	25
P. Alegre e esc., "Aratimbó"	26
Antonina e esc., "Jupiter"	26
Antonina e esc., "Vehper"	25
P. Alegre e esc., "Itapé"	27
Antonina e esc., "Arataia"	27
Belém e esc., "P. de Moraes"	27
Penedo e esc., "Miranda"	27
Belém e esc., "Arazano"	27

Dr. Newton Motta

(Cirurgião do Hospital São Francisco e da Caixa da City, Ex-Chefe dos Serviços de Gynecologia e Obstetricia da Benefic. Hespanhola)

OPERAÇÕES - DOENÇAS DE SENHORAS — PARTOS —

Consultorio:
Rua Ouvidor, 164-1.º, sala 4
Terças, quintas e sabbados
—2 1|2 ás ←
Attende chamados: Tel. 26-6282

CINEMAS

"Maridinho de Luxo"

o lindo novo film da Cinédia, com a sua filmagem já bem adeantada! "Aruana" e "Corpo e Alma de uma Raça", os outros films em andamento na grande productora de Adhemar Gonzaga!

A Cinédia, a maior productora de films do Brasil, continua a sua actividade febricitante. Nos seus differentes palcos acham-se armados os "sets" dos differentes films em producção.

No palco "A" Adhemar Gonzaga está realizando tendo Luiz de Barros como assistente, a deliciosa comedia musical "Maridinho de Luxo", com Maria Amaro e Mesquitinha nos principaes papeis.

As duas partes já promptas deste novo celluloide, já nos dão uma idéa do que será esse film, na delicadeza de seu enredo, no luxo dos seus ambientes e na technica empregada em sua direcção.

No palco "B", Milton Rodrigues vem trabalhando nova sequencia de "Corpo e Alma de uma Raça" a explendida realização sportiva patrocinada pelo Club Regatas do Flamengo.

Por sua vez os technicos da Cinédia preparam "Aruana" o impressionante film com enredo arrebatador, feito nas cabeceiras do Rio das Mortes e que será um dos grandes e mais proximos lançamentos da "Distribuidora de Films Brasileiros".

E' certo que a actividade infatigavel da Cinédia offerecerá ao nosso publico, em curto espaço de tempo, estas suggestivas producções, sem falar em "Alegria!" cuja filmagem será reiniciada ainda este anno e em "Gigante da America do Sul" tambem quasi concluido.

"Terra do Amor" — Cine-Opereta da Tobis — Segunda-feira no Palacio

Albert Matterstock, o novo galã da Tobis que será apresentado ao nosso publico em "Terra do Amôr", segunda-feira proxima

"Terra do Amor" da Tobis é a mais completa realização até aqui obtida no cinema em tal genero.

Movimentada, alegre, a musica tornando mais expressiva a historia já por si interessante e cinematica.

E', finalmente, o ideal no que se convencionou chamar a cine-opereta, isto é, um film musicado e cantado, mas conduzido pelas leis mais fundamentaes do bom cinema.

Nelle se revela um novo galã: Albert Matterstock. O publico deve prestar attenção ao seu trabalho e ao de sua companheira Gusti Huber.

Ambos trazem algo de novo para a cinematographia. São de uma expontaneidade encantadora. Assim como se tornaram idolos da Europa, hão de ser admirados no Brasil porque bem o merecem.

"Terra do Amor" (Land der Liebe) é o terceiro grande cartaz do Palacio apresentado por Art. Films, sem interrupção. Sua estréa terá logar, portanto, segunda-feira proxima.

TOSSE-BRONCHITES
PHYMATOSAN
CURA E FORTALECE

O dia de hontem na Agricultura

O ministro da Agricultura, sr. Fernando Costa, recebeu hontem as seguintes pessoas: dr. Roberto Simonsen, dr. Rogerio de Camargo, director do Serviço Technico do Café; dr. Gastão de Faria, sub-director desse Serviço; dr. Avelino Silva, director do Fomento da Producção Mineral; dr. J. S. Maciel, director do "O Imparcial"; dr. Arthur Torres Filho, director da Organização da Producção; dr. Moreira da Rocha, director do Serviço de Caça e Pesca; dr. Landulpho Alves de Almeida, director do D. N. P. A.; dr. Baphael Xavier, director de Estatistica da Producção; dr. Angelo Murgel; dr. Trajano de Medeiros; dr. Hilario Freire, dr. Jorge Gomes de Mattos, sr. Roberto Ed. Mcgregor; sr. C. L. Gledining; dr. Eloy Pontes, do "O Globo"; dr. Agenor Leite Ribeiro; dr. José Maria Fernandes e dr. Carlos Duarte, director-geral do Departamento Nacional da Producção Vegetal.

AOS LEITORES DO DIARIO CARIOCA

Machina de Costura NEW HOME

Modelo estilizado, typo gabinete, de pedal, com 4 gavetas, em imbuya envernizada na côr natural. A machina offerecida pelo DIARIO CARIOCA acha-se em exposição na "CASA LUCAS", avenida Passos 36-38, em frente ao Thesouro

Machinas NEW HOME — Distribuidores: COMPANHIA FEDERAL DE ELECTRICIDADE

Sem Um Real de Dispendio! Inteiramente GRATIS!

Em sorteios mensaes que serão realizados nos dias 5 de cada mez, ás 15 horas, na séde da "Invicta S. A.", na rua São Pedro, 170, terreo.

1.º premio — Um terreno na Ilha do Governador (Jardim Carioca).

2.º premio — Um Radio Philips (Ultimo modelo 338-A) série 1937.

3.º premio — Uma machina de costura New Home (de pedal, com cinco gavetas).

4.º premio — Um conto de réis em apolices (Certificado Cita).

2-Minas, 2- S. Paulo, e 2-Pernambuco.

O DIARIO CARIOCA publica diariamente UM COUPON

BASTA REUNIR 10 COUPONS DE 10 DIAS DIFFERENTES (NÃO PRECISAM SER SEGUIDOS) PARA OBTER UM CARTÃO COM DIREITO A CONCORRER AO SORTEIO MENSAL SEM NENHUM DISPENDIO E SEM MAPPAS.

COUPON N.º 21 DIARIO CARIOCA

COMPLETE O CONFORTO DO SEU LAR!

A troca dos coupons pelos cartões para o 8.º Sorteio, será feita na Praça Tiradentes 77, 1.º andar — DIARIO CARIOCA, diariamente, das 13 ás 18 horas.

Não é todos os dias que se vê um genial Paderewski tocando e representando em um film!

Charles Farrell e Barbara Greene em "Sonata ao Luar"

A sensação maior da Cinelandia, na semana proxima, vae ser, sem duvida, a presença de Ignace Paderewski, o renomado compositor polonez, no "cast" de um film cinematographico. Esse homem privilegiado, que já exerceu importante cargo publico em seu paiz natal, só accedeu em filmar sabendo que éra conveniente deixar, para as gerações vindouras, flagrantes vivos, animados, de sua excelsa arte ao piano. Mas Paderewski não se limita a executar paginas admiraveis, como "Polonaise", "Raphsodia Hungara", "Minueto" ou "Sonata ao Luar", porque elle vive tambem um dos principaes personagens do bonito romance de amor que nos conta esse film — "Sonata ao Luar" — em cujo cast se encontra Charles Farrell, de volta depois de prolongada ausencia, e Marie Tempest, a notavel actriz dramatica ingleza.

Esse imponente programma, offerecido pela United Artists, no Odeon, a começar de segunda-feira, é completado ainda com "Invenções Modernas", um engraçadissimo "animado" em côres, de Walter Disney, tendo como protagonista o popularissimo Pato Donald. Um espectaculo duas vezes attraente, convidativo e aconselhavel para todas as classes de publico, portanto!

Nervoso, insomnia, cansaço cerebral e falta de memoria, curam-se com o

PHOSPHATO ACIDO DE HORSFORD

Adiada para o dia 3 a collação de grau da Escola Nacional de Musica

Sendo 2 de dezembro a data do centenario do Collegio Pedro II, a Escola Nacional de Musica resolveu adiar para o dia 3 a cerimonia da colação de grau dos seus diplomados.

Indeferido o requerimento dos escreventes da Justiça

O ministro da Justiça, sr. Francisco Campos, indeferiu o requerimento da Associação dos Escreventes da Justiça, pedindo providencias contra a dispensa de funccionarios do 6º Officio do Refistro Ceral de Im[illegible]

Clinica Medico-Cirurgica do
Dr. Americo Caparica
CONSULTORIO:
RUA VISCONDE DO RIO BRANCO, 31
Elevador — Telep. 22-2848
Diariamente das 4 ás 7 horas
RESIDENCIA:
R. PAULO FRONTIN, 163
2.º andar — Tel. 22-7804

Aos Interessados do Interior do Concurso do DIARIO CARIOCA

Para que possam, com a maior brevidade, serem attendidos, queiram enviar-nos um enveloppe sellado, subscriptando o nome do concurrente, á rua, a cidade e o Estado.

PORTE SIMPLES	$300
PORTE REGISTADO	$700
PORTE EXPRESSO	1$300

Escrevam no enveloppe a palavra "CONCURSO" para serem attendidos promptamente.

VERDADEIRAS NOITES DE PARIS

com Zibral, Léo Marjane, Jimmy e Charlie, Paul-Berny, Doly Flór e o Ballet-Fraday

NO CASINO ATLANTICO

Bebam **CAFE' GLOBO** O melhor e o mais saboroso
BOM ATE' A ULTIMA GOTTA!!!
Guardem as capas que têm valor

SOCIAES

ANNIVERSARIOS

Fazem annos hoje: as sras. condessa de Avellar, Eulina Avellar Junior; a senhorinha Irene de Brito; os drs. Pires do Rio, Oscar de Carvalho e Alfredo Baracho.

Mariazinha — Transcorre hoje a data natalicia da graciosa menina Mariazinha da Conceição Kuster, filha do saudoso Octavio Affonso Kuster e d. Izaura Barreto Kuster.

Mariazinha receberá, por esse motivo, de suas amiguinhas e colleguinhas, muitos abraços, beijos e bonbons.

Sr. Eduardo Francisco da Rocha — Faz annos hoje o sr. Eduardo Francisco da Rocha, enfermeiro do Hospital de Prompto Soccorro que, por esse motivo, será alvo das manifestações de apreço dos seus collegas e numerosos amigos.

Dr. Edmar Terra Blois — Transcorre hoje o anniversario do dr. Edmar Terra Blois, conhecido clinico em nossa capital.

Dr. Belmiro Brêtas — Transcorre hoje o anniversario natalicio do dr. Belmiro Brêtas, director do gabinete de Identificação da Guerra. Muito estimado nos circulos militares e sociaes desta capital, o distincto anniversariante será por esse motivo muito felicitado.

Georgina Wallenk — Transcorre hoje o aniversario natalicio da nossa distincta collega de imprensa, sra. Georgina Walenk. Desfrutando, mercê dos seus bellos dotes de intelligencia e de coração de grandes e justificadas sympathias nos nossos circulos jornalisticos e sociaes, a anniversariante terá assim mais um feliz ensejo para receber as homenagens de seus innumeros amigos e admiradores.

FESTAS

Grajahu' Tennis Club — Promette revestir-se de real successo a proxima domingueira no club da rua Engenheiro Richard.

O Departamento Social do Grajahu' T. Club, sob a direcção do sr. Milton Muller, tem proporcionado aos seus associados horas de immenso prazer no bem organizado programma de festas do corrente mez.

Tocará a jazz-band "The Brasilian Jazz", das 21 ás 24 horas.

—— Na séde da União Solidarista Brasileira, á Avenida Nilo Peçanha, 155, 7º andar, realiza-se no proximo dia 27, das 20 ás 24 horas, uma festa dansante offerecida aos novos associados daquella Instituição. Durante a referida festa serão executados alguns numeros de "toadas" regionaes.

—— O Departamento Social da Casa do Estudante do Brasil realiza sabbado, 27, uma noite dansante nos salões do Tijuca Tennis Club, ás 21 horas.

Os socios entrarão com o recibo 11, havendo convites na secretaria.

HOMENAGENS

Os ex-alumnos do Collegio Alfredo Gomes, estabelecimento onde o prefeito Henrique Dodsworth foi alumno, em regosijo a sua escolha para prefeito do Districto Federal, vão lhe offerecer um almoço que terá logar no Automovel Club do Brasil, no dia 11 de dezembro proximo.

Trata-se de uma festa de cordialidade intima, onde os ex-alumnos do Collegio Alfredo Gomes vão relembrar os tempos de infancia. A commissão promotora da homenagem, e composta dos seguintes drs.: Alexandrino Agra, Rodrigo Octavio Filho, Edgard Ribas Carneiro, Alvaro Cumplido de Sant'Anna, Custodio Quaresma, Helio Alves de Brito, José Francisco Mello, Luiz Cavalcante Filho, Mario Paranhos Fontenelle e major Gentil de Castro.

NASCIMENTOS

Acha-se enriquecido o lar do sr. Aloysio de Carvalho, official administrativo do Ministerio da Agricultura e de sua esposa d. Helia de Carvalho, com o nascimento do seu primogenito que na pia baptismal receberá o nome de Luiz Arthur.

LUTO

MISSAS

O general Affonso Ferreira e demais officiaes do extincto 3º R. I., farão celebrar amanhã, 27, no altar mór da Igreja da Cruz dos Militares, as 10 horas, missa de segundo anniversario, em suffragio das almas daquelles que tombaram em defesa da legalidade.

João Soares da Silva — No altar-mór da Igreja do Santissimo Sacramento, á Avenida Passos, realizou-se hontem, missa de 30º dias, por alma do sr. João Soares da Silva. Ao acto religioso, compareceram pessôas de sua familia, e, innumeros amigos do extincto.

Caixa de Aposentadoria dos Jornaleiros da Central do Brasil

Designado pela Caixa dos Jornaleiros da Central, seguiu hontem, para o interior mineiro, afim de fiscalizar as eleições para a "Caixa de Aposentadoria e Pensões da Central do Brasil, o sr. Aristeu Corrêa de Mello, funccionario daquella importante ferrovia.

A nova penitenciaria do Districto Federal

Será no dia 27 o lançamento da pedra fundamental da nova Penitenciaria do Districto, a ser construida na antiga invernada do Corpo de Bombeiros, em Olaria.

A solemnidade terá a presença do presidente da Republica, dr. Getulio Vargas, ministro da Justiça, dr. Francisco Campos, demais ministros de Estados, altas personalidades, professores, magistrados.

O dr. Candido Mendes de Almeida, inspector geral Penitenciario, a quem foi incumbido do discurso official, já designou commissões de recepção aos convidados, compostas de funccionarios do Conselho Penitenciario e Inspectoria Geral Penitenciaria. Aquelles serão conduzidos até Olaria em omnibus, que estacionarão no palacio Monroe, de onde partirão ás 15 horas.

Com mais esta realização do governo Getulio Vargas fica a capital do paiz dotada, em breve tempo, de um modelar estabelecimento prisional, baseado nos modernos preceitos da sciencia penitenciaria.

Esteve reunido o Conselho de Justiça do Tte. Silva Sayão

Esteve reunido hontem na Auditoria do Departamento do Pessoal do Exercito, o Conselho de Justiça Especial sorteado para processar e julgar o 2º tenente Durval da Silva Sayão. Ao iniciar os trabalhos, o promotor Paulo Whitacker requereu, sendo deferido, que o Conselho funccionasse em sessão secreta, contra o voto do juiz togado dr. Banulpho B. Cunha.

THEATRO CARLOS GOMES

Companhia Esther Leão

HOJE - A's 8.3/4 - HOJE

A SEVERA

de JULIO DANTAS

AMANHÃ — "matinée" a preços reduzidos. A' noite, estréa da cantadeira de fados Esmeralda Ferreira

Centro Dom Vital

CONFERENCIA DO PROFESSOR BARRETO CAMPELLO

Realiza-se hoje, sexta-feira, ás 17.30 horas, na séde do Centro Dom Vital, á Praça 15 de Novembro, 101, sobrado, a annunciada conferencia do professor Barreto Campello, sobre o thema "Influencia da Egreja Catholica no progresso do Direito Penal". Sendo publicas as reuniões do Centro, poderão assistir á conferencia acima, todas as pessoas interessadas.

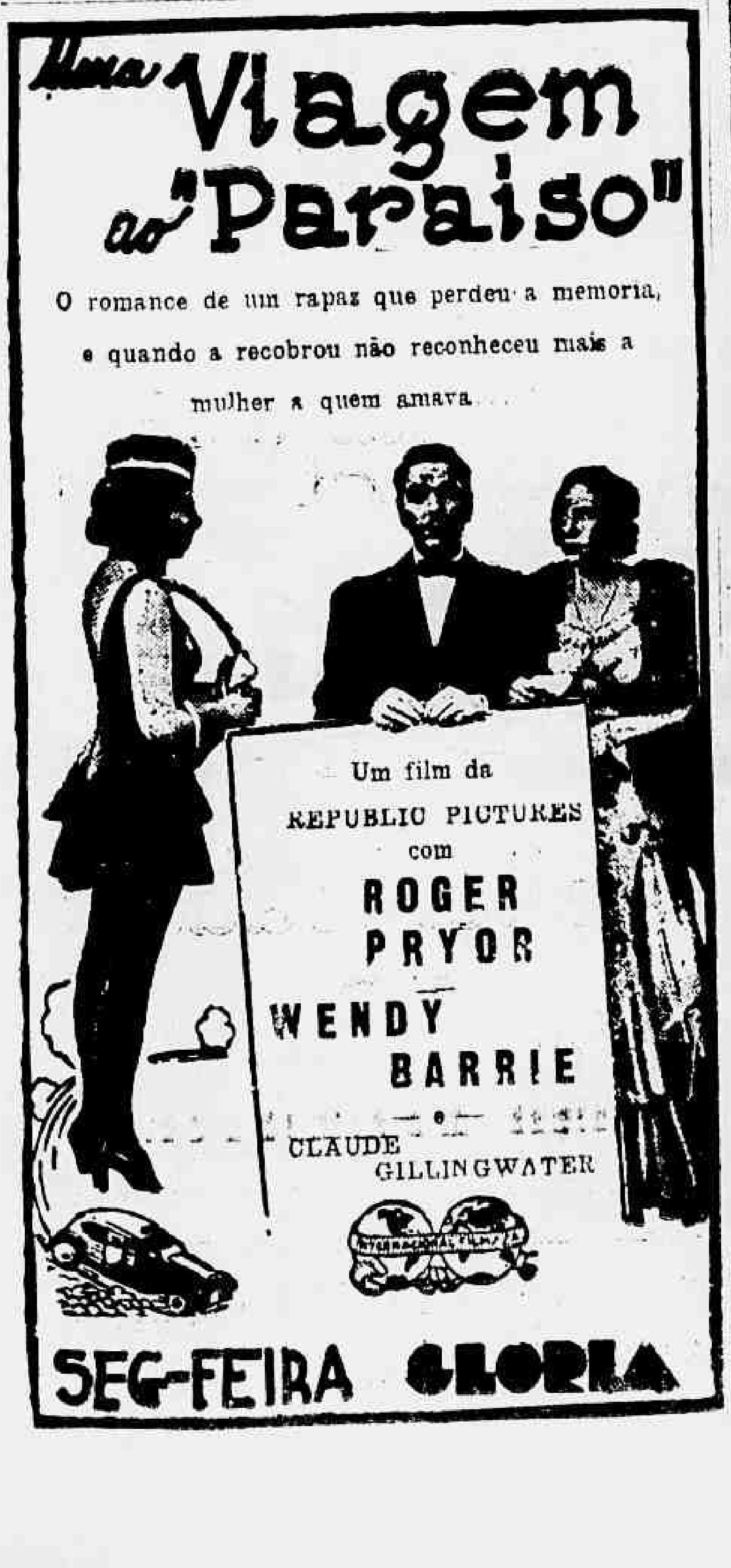

NA TERRA ONDE O AMOR ERA LEI...

O UNICO QUE NÃO QUERIA CASAR ERA O REI...

Diario Carioca

Anno X — Numero 2.903 Rio de Janeiro, Sexta-feira, 26 de Novembro de 1937 Praça Tiradentes n.º 77

Assistencia Judiciaria do DIARIO CARIOCA

Criada esta secção gratis para os seus leitores pobres sob a direcção do dr. Alvaro Conceição de Oliveira

O DIARIO CARIOCA, ao inaugurar a Assistencia Judiciaria para seus leitores, prestou mais um relevante serviço á sociedade defendendo os direitos dos que necessitam de Justiça. O successo e recompensa dessa nova secção encontramos nos agradecimentos que temos recebido. Continuaremos diariamente das 10 ½ ás 11 ½ a attender aos interessados.

Continua se processando a adaptação do paiz á nova ordem legal

(Continuação da 1ª pag.

A nova ordem de coisas normaliza rapidamente, sendo o ambiente de confiança nos elevados intuitos do governo da União.

Não ha logar para receios nem impaciencia, as coisas seguirão seu caminho".

TELEGRAMMA RECEBIDO PELO CHEFE DA NAÇÃO

O presidente da Republica recebeu o seguinte telegramma:

RIO BRANCO, (Acre), 23 — Tenho a honra de communicar a v. ex. que acabo de chegar a esta capital, reassumindo immediatamente o governo do Territorio, onde reina absoluta tranquillidade. Meu patriotismo de brasileiro exulta verificando o povo acreano identificado com o grande jubilo nacional pelo estado novo que assignala maior trabalho e civismo constructor realizado dentro do regime republicano. Respeitosas saudações. — Epaminondas Martins, governador do Acre".

HOMENAGEM DO PARANA' AO PRESIDENTE DA REPUBLICA

CURITYBA, 25 —O "Correio do Paraná" organiza neste momento uma grande bandeira automobilistica que partirá para o Rio de Janeiro onde deverá chegar a 19 de dezembro, data da emancipação politica do Paraná. Essa bandeira levará ao presidente Getulio Vargas os cumprimentos e applausos da grande maioria dos paranáenses. Participarão da bandeira varios artistas paranáenses que cantam e dizem na hora do Paraná, através as estações de radio. (A. B.)

AGRADECIMENTO DO EX-SENADOR PACHECO DE OLIVEIRA

BAHIA, 25 — (D. C.) — A imprensa divulga o seguinte agradecimento do ex-senador Pacheco de Oliveira:

"A quantos vivem na minha querida Bahia, por ahi terem nascido ou porque a ella pertençam pelo espirito e pelo coração, mando, com a sinceridade dos meus empenhos e sacrificios no cumprimento do dever publico, as verazes affirmações da minha profunda gratidão, pelas provas inconcussas de apoio e solidariedade que me têm sido enviadas por compatriotas, associações, classes, municipios, sem distincção de credos de qualquer ordem, inclusive de elementos de todos os nucleos politicos do Estado.

Conforta-me sobremodo esse movimento de opinião, expressivo de identificação com a minha attitude, nobre e franca, ao lado do benemerito dr. Getulio Vargas, e especialmente de applausos ao gesto patriotico de s. ex., neste grande momento da vida do Brasil, outorgando a Constituição de 10 do corrente. Para elle, o grande presidente, devem ser as homenagens e louvores.

Tão eloquentes demonstrações de apreço e confiança valem por um premio, de significação inestimavel, a uma actividade de perto de trinta annos de vida publica, mas, na impossibilidade de dirigir-me immediatamente a todos aquelles que me distinguiram com as suas congratulações, pelo extraordinario numero de cartas e telegrammas recebidos, sou obrigado, com as minhas sinceras descuipas, a servir-me deste meio para os meus agradecimentos.

A todos os amigos a segurança do meu affecto num cordial abraço, e ao digno povo bahiano, sem quaesquer restricções e comprehendendo todas as camadas sociaes, o meu eterno reconhecimento.

Rio, 22 de novembro de 1937 — (a) Pacheco de Oliveira."

CONSTITUIRA' UM VERDADEIRO ACONTECIMENTO da Cidade, o Encerramento, no Proximo Domingo, da X Feira Internacional de Amostras

A Dir. de Turismo e Propaganda da Prefeitura, em collaboração com o Casino da Urca, o Centro dos Chronistas Carnavalescos e as Escolas de Sambas, promoverá grandiosos festejos para o inicio da temporada carnavalesca

A X Feira Internacional de Amostras desta cidade vae-se encerrar no proximo domingo, 28, com um programma de excepcionaes festividades.

O prefeito, Henrique Dodsworth, no desejo de proporcionar á população de sua terra, espectaculos deslumbrantes, resolveu dar á solennidade do encerramento da X Feira Internacional de Amostras, o cunho e verdadeiro acontecimento da X Feira Internacional de Amostras, o cunho de verdadeiro acontecimento social, á altura dos fóros de nossa civilização e do exito do certame de 1937.

Para attingir a esse objectivo, o sr. Georgino Avelino, Director de Turismo e Propaganda, tem sido incansavel, providenciando, pessoalmente, para que nada seja esquecido no grandioso programma de festejos que se elabora.

Com essa finalidade, o sr. Georgino Avelino reuniu em seu gabinete a Directoria do Casino da Urca, cujo apoio foi o mais enthusiastico e decisivo, os representantes da União das Escolas de Sambas, o presidente do Centro de Chronistas Carnavalescos e elementos de real destaque ons meios recreativos do Rio.

Ficou, em linhas geraes, assentada a organização de um grandioso prestito carnavalesco que, partindo do recinto da Feira, ás 17 horas de sabbado, percorrerá á Avenida, annunciando o inicio do carnaval carioca.

CARNAVAL NA RUA

A Directoria de Turismo e Propaganda, em conjunto com o Casino da Urca, e com o apoio das Escolas de Sambas e o C. C. Carnavalescos, marcará, com um deslumbrante cortejo allegorico, o inicio do Carnaval. A's 17 horas, no Palacio das Festas o Casino Balneario da Urca offerecerá um "cock-tail" de champagne aos jornaes e revistas, effectuando-se, a seguir, o dsfile do prestito carnavalesco que obedecerá á seguinte ordem:

Banda de clarins.

— Cossacos de Kuban, em grande uniforme e montando os indomaveis corceis das "steppes".

— "Ballet" Tamara Beck, do Casino da Urca.

— Automoveis conduzindo as lindas "girls" de Hollywood do Casino da Urca.

— Musica.

— Escolas de Samba, etc.

Esse imponente cortejo desfilará pela nossa principal arteria, annunciando aos cariocas que, no domingo, 28, Rei Momo, assumirá, no recinto da Feira, o Throno da Alegria. Para a recepção de S. Magestade, a Directoria de Mattas e Jardins prepara, no Palacio das Festas, uma ornamentação deslumbrante e artistica.

O jornalista Georgino Avelino, director de Turismo e Propaganda da Municipalidade

GRANDE BAILE ESCOLAR

No salão principal do Palacio das Festas, será realizado, ás 20 horas de sabbado, um grandioso baile, offerecido aos alumnos de nossos estabelecimentos de ensino. No recinto, terão ingresso apenas as pessôas munidas das respectivas carteiras de estudante.

Entre os presentes, serão sorteados tres lindos premios. A entrada será de 2$000 para alumnos e de 1$000 para as alumnas. O baile terminará as 24 horas, quando serão entregues os premios sorteados.

PROGRAMMA DOS FESTEJOS DE DOMINGO, ORGANIZADO PELA DIRECTORIA DE TURISMO EM COLLABORAÇÃO COM O "CASINO DA URCA"

1ª PARTE

No "Auditorium" — A's 21 horas — Espectaculos de variedades, pelos seguintes artistas do Casino da Urca: "Ballet" Tamara Beck, Roberts and Whiite, Ted Adair, Irmãos Moller, Linda Baptista, Fernando Alvarez, Baptista Junior e a orchestra do Casino da Urca.

A's 22 horas — Concurso de conjuntos carnavalescos do Rio de Janeiro.

A's 23 horas — Grandioso baile de carnaval tocando a orchestra da Urca.

2ª PARTE

A segunda parte do programma organizado pela Directoria de Turismo e pelo Casino da Urca para o encerramento do certame do proximo domingo consta do seguinte:

Bailes populares no recinto, bailes a fantasia no Palacio das Festas, cedido ao Casino da Urca, distribuição de 5.000 balões no Parque de Diversões, sumptuosos fogos de artificio no recinto da Feira; ás 21 horas, concurso dos conjuntos carnavalescos.

Condições do concurso e os premios que serão conferidos:

1 — As inscripções para esse concurso deverão ser feitas até sabbado, 27 de novembro, ás 19 horas.

2 — Serão tomadas em consideração sómente as inscripções de conjuntos perfeitamente organizados.

3 — Cada conjunto comparecerá incorporado ao auditorio da Feira de Amostras, no dia e hora citados, para serem submettidos á prova, que consistirá na execução de duas musicas, cantadas e dansadas, cuja escolha fica a criterio das respectivas Escolas.

4 — O Casino Balneario da Urca distribuirá os seguintes premios: 1 premio de 1:000$ ao autor do melhor samba executado; 1 premio de 1:000$ ao melhor conjunto, como organização instrumental e vocal; 1 premio de 500$ ao conjunto collocado em 2º logar como organização instrumental e vocal; 1 premio de 500$ ao autor da musica classificada em 2º logar, pela Commissão Julgadora.

5 — A Commissão julgadora do concurso será constituida por um representante da Directoria de Turismo, um representante do Departamento de Propaganda do Brasil e um representante do Balneario da Urca.

6 — Os candidatos não terão direito a nenhuma reclamação ou appellação quanto á distribuição dos premios pela Commissão julgadora.

A COMMISSAO JULGADORA DO CONCURSO

A Commissão julgadora será composta de tres representantes: um do Departamento de Propaganda e Diffusão Cultural, o sr. Lauro Alves de Souza, da Directoria de Turismo e Propaganda e o sr. Romeu Arêdes, do Centro de Chronistas Carnavalescos.

UNICA EXHIBIÇAO NO RIO DA ORCHESTRA DO CONJUNTO REGIONAL BRASILEIRO QUE IRA' AO PRATA

A nota de ineditismo será dada, sem duvida, pela orchestra do Conjunto Regional Brasileiro que embarcará, no proximo dia 6, para o Prata, onde vae, em missão divulgadora de nossa musica regional. Assim, o carioca amante do bom samba brasileiro terá, marcando-lhe o rythmo, um conjunto selecto de verdadeiros valores musicaes.

Decresce o numero de furtos no Rio

(COMMUNICADO DO "SERVIÇO DE DIVULGAÇAO" DA CHEFIA DE POLICIA DO DISTRICTO FEDERAL)

A finalidade basica de um apparelho policial, — como se sabe, — não é a de reprimir, mas a de prevenir. Por isso, só se poderia apontar como perfeita, a policia de uma grande metropole que conseguisse prevenir, afim de evitar, todos os delictos.

A Policia do Rio, se não chegou a esse grau de perfeição, — o que é praticamente inattingivel, — está, comtudo, apparelhada, em determinados sectores de sua actividade, de maneira realmente lisongeira.

No que se refere a roubos e furtos, por exemplo, constata-se, através dos dados estatisticos, fornecidos pela Secção de Furtos e Roubos da D. G. I., que sua vigilancia continua, obriga, de anno para anno, o decrescimo dos casos de assalto á propriedade alheia, no Districto Federal. Assim, no anno de 1936 foram apresentadas ás autoridades policiaes 1.338 queixas de delictos dessa ordem, estimadas, em dinheiro, em 1.727:667$100. Essa quantia, a primeira vista, pode impressionar. Mas, considerando-se a população da cidade e, tambem, o valor dos objectos que a Policia devolveu a seus legitimos donos, — e que foi de 807:604$100, — chega-se á conclusão que o prejuizo dessa população de mais de dois milhões, não passou de .... 920:063$000. De outro lado, os totaes que apontamos, comparados aos respectivos, do anno anterior, — de 1935, — (e quando os roubos e furtos se deram em numero de 1.978, para uma importancia calculada em ..... 2.485:247$070), salienta ainda, a evolução do apparelhamento policial do Rio, que, sempre com maior intensidade, vae combatendo os autores dos delictos que hoje tratamos.

Ainda o assassinio do jornalista Ripoll

PORTO ALEGRE, 25 — O sr. Glycerio Alves, em declarações feitas em Livramento disse que só aceitou a sub-chefia de policia com o fim de esclarecer o assassinio do jornalista Waldemar Ripoll. Não entrava com botas de caudilho mas com a lei pretendendo agir como magistrado.

Tinha promettido a si mesmo descobrir os criminosos.

Recorda que era immigrado junto de Ripoll quando se deu o crime e acha que a impunidade é uma injuria aos emigrados de então. Quer mostrar ao Uruguay que o Brasil não está mais na antiga situação caudilhesca.

O facto de ser elle um antigo immigrado não concorrerá para exercer vinganças. Agirá com rigor e energia e considera o crime inteiramente desvendado.

Ouviu treze testemunhas e pôde apurar os motivos que levaram os mandantes e os mandatarios a commettel-o, e o que faltava era descobrir o negro Pedro Borges, que fôra o matador. Manoel Antonio, Camillo Alves e Manoel Ororio dos Santos prestaram optimos esclarecimentos. Parte do crime foi desvendada com a apresentação espontanea de Basilio Alves, homem de grande coragem e temido no municipio, o qual tomou parte na chacina de que foi victima Ripoll.

Em breves dias esclarecerá ao Rio Grande a respeito do assumpto.

Terminada essa investigação acha que está resgatada a sua divida de consciencia. — (A. N.)

Ao fazer a curva colheu o reboque

FERIDAS TRES PESSOAS — UM GRUPO DE COURO ABANDONADO NO LOCAL

Na tarde de hontem, verificou-se um desastre de bondes na rua Haddock Lobo esquina de Mattoso.

Por esta ultima, descia o bonde n. 530, linha "Mattoso", dirigido pelo fiscal n. 10, Adriano Santos Pereira que, ao fazer a curva na esquina, colheu o reboque mixto n. 1534 puxado pelo bonde n. 162, linha Uruguay-Engenho Novo.

Do desastre, resultou sairem feridos o carregador Luiz Cairo, brando, de 28 annos, casado, morador á rua Senador Euzebio, 628, que recebeu ferimentos na perna direita; o soldado do Exercito Erotides Bento, branco, de 20 annos, solteiro residente á rua Marechal Floriano, 140, que soffreu contusão no thorax e Amadeu Coelho Siqueira, branco, de 22 annos, fiscal da Light domiciliado á rua Coronel Pedro Alves, s|n que soffreu ferimento no frontal.

Uma mobilia de couro de sala de estar que era acompanhada pelo carregador, foi abandonada no local e a policia do 15º districto providenciou quanto ao seu destino.

Após o desastre, os motorneiros seguiram com os bondes, abandonando o local.

Quando atravessavam a rua Anna Nery

AS MENORES FORAM COLHIDAS PELO CAMINHÃO 1.595, VINDO UMA A FALLECER

Um accidente de consequencia fatal occorreu, hontem, á tarde, na rua D. Anna Nery. Alli, em frente ao cinema, foram colhidas pelo caminhão n. 1595, no momento em que tentavam atravessar a rua, as menores Fidelis Aquino, de cor branca, com 11 annos de edade, residente á rua 24 de Maio, 165 e Ceny, filha de Alberto Pinto, branca, de 9 annos de edade, residente á rua Engenheiro Morsing, 9 A, tendo a primeira soffrido ferida na coxa esquerda e a segunda fortes contusões e fractura do craneo.

As victimas foram soccorridas por populares e conduzidas a uma pharmacia proxima afim de serem medicadas.

Dada, porém, a gravidade da lesão recebida pela menor Ceny, esta veiu a fallecer, quando recebia os primeiros curativos.

Scientificada da lamentavel occorrencia, a policia do 19º districto compareceu ao local representada na pessoa do commissario Arnoud, que tomou as providencias que lhe competiam, inclusive a remoção do cadaver para o necroterio do Instituto Medico Legal.

O chauffeur culpado conseguiu fugir.

Em torno do facto foi aberto o necessario inquerito.

Morreu afogado

RECONHECIDO, HONTEM, O CADAVER DO INFELIZ MENOR

Noticiamós aqui a morte de um menor, afogado quando se banhava nas aguas do rio Acary. O cadaver fôra recolhido ao necroterio, sem que se soubesse a identidade da pequena victima.

Hontem, á tarde, o soldado Manoel Pimentel de Barros foi ao necroterio e reconheceu o morto como sendo seu irmão, Aldemario Pimentel de Barros, de 17 annos de edade e domiciliado á rua D. Chiquinha nº 3, em São João de Merity.

Aggrediram-se mutuamente

Os pescadores Eufrasio Ferreira da Silva, de côr branca, com 27 annos, solteiro, residente á rua Capitão Manoel, 365, e Elias Braz Filho, de 32 annos, casado, morador á rua Itapiru, 92, ha muito que são inimigos.

Hontem á noite, ao defrontarem-se na Praça Servulo Dourado, altercaram e entraram em luta corporal. No final da contenda achavam-se ambos feridos.

Foram elles medicados no Posto Central de Assistencia das contusões e escoriações generalizadas que apresentavam.

A policia do 7º districto não teve conhecimento do facto.

Morreu em plena via publica

Ao deixar hontem a residencia da sra. Maria Emilia, á rua do Riachuelo nº 158, onde residia por favor, falleceu em plena rua o quinquagenario Manoel da Silva, solteiro e de nacionalidade portugueza.

A policia districtal fez remover o cadaver para o necroterio do Instituto Medico Legal.

Conferenciou com o interventor federal no Estado do Rio a directoria da Sociedade Fluminense e Agricultura

Em audiencia especial o interventor fluminense, commandante Ernani do Amaral Peixoto, recebeu hontem a directoria da Sociedade Fluminense e Agricultura, tendo ouvido os respectivos directores, havendo o presidente, dr. Creso Braga, feito-lhe uma longa explanação sobre a actividade e os relevantes serviços prestados ao Estado por aquella sociedade que é um orgão de propaganda e defesa dos interesses dos trabalhadores do campo.

Ha 17 annos, que vem sendo executado, por parte dos seus directores, com fidelidade, honestidade, e constancia, um vasto programma de beneficios não só ao Estado como as classes ruraes.

Na conferencia do interventor e a directoria da Sociedade Fluminense e Agricultura, que se prolongou por algumas horas, o interventor Amaral Peixoto, demonstrou o seu interesse pelo desenvolvimento agricola do Estado, e exaltou a actuação pratica da Sociedade, tecendo louvor á tenacidade e dynamismo dos seus directores.

Finda a conferencia, quando ja se ia retirando a directoria, disse-lhe o interventor, por estes dias, em retribuição aquella visita, comparecerá pessoalmente á séde da Sociedade.

Directrizes novas para a Policia Municipal

A REUNIÃO DE HONTEM NO GABINETE DO COMMANDANTE ATTILA SOARES

O secretario geral do Interior e Segurança reuniu em seu gabinete o director de Segurança, os sub-inspectores e delegados, para fazer uma explanação sobre os serviços affectos á Directoria e a necessidade de aperfeiçoal-os, collocando-os á altura dos fóros da capital da Republica.

Na reunião traçaram-se directrizes novas, que trarão á Policia Municipal a efficiencia que della espera a população.

Aggredido a faca na praia de São Christovão

Foi hontem soccorrido pela Assistencia o operario Sebastião Barbosa de Souza, preto, de 29 annos, casado, morador á rua São Luiz Gonzaga, 325, casa 11, que apresentava ferimento inciso produzido por faca, na região mamaria direita.

Declarou elle ao ser medicado ter sido aggredido por um desconhecido na praia de S. Christovão.

Atropelados na praça Paris

A Assistencia Municipal soccorreu, hontem, as domesticas Maria das Dores, branca, com 74 annos de edade, casada, moradora á praça do Carmo, s|n. e Maria Cosme, branca, de 52 annos, casada, residente á rua João Rego 30, que apresentavam ferimentos no frontal e contusões generalizadas pelo corpo.

Noticias do Estado do Rio

ACTOS DO INTERVENTOR

Pelo Interventor Federal foram assignados os seguintes actos:

Concedendo ao major da Frca Militar do Estado, Pedro Octaviano de Oliveira, a gratificação addicional de 25% sobre os seus vencimentos annuaes de 15:600$000 a partir de 4 de dezembro de 1936.

— Nomeando José Eloy da Fonseca e Hildebrando de Souza Tenorio para os cargos de sub-delegados de policia do 1º e 2º districtos do municipio de Angra dos Reis.

CONTRIBUINTES OU FIADORES EM DEBITO COM A FAZENDA ESTADOAL

Pelo Interventor Federal, foi assignado hontem o seguinte decreto:

Determinando que os contribuintes responsaveis ou fiadores que não tiverem solvido os seus debitos para com a Fazenda estadoal nas repartições arrecadadoras competentes, uma vez exgotados os prasos estabelecidos nos Regulamentos fiscaes respectivos, não poderão transigir por qualquer forma com as repartições publicas do Estado e bem assim que não sejam vendidas estampilhas do imposto de venda e consignações aos devedores de impostos e multas por infracção fiscal. Determinando outrosim, que serão fechados os estabelecimentos que tenham deixado de pagar ou depositado nos cofres publicos competentes as importancias devidas por impostos ou taxas relativas a 2 exercicios consecutivos.

MERCADORIAS SUSPEITAS AO IMPOSTO DE RENDAS E CONSIGNAÇOES

Pelo Interventor Federal, foi assignado um decreto, decidindo que as mercadorias procedentes de estabelecimentos fóra do Estado, incorporadas á riqueza em circulação no territorio fluminense, ficam sujeitas ao imposto de vendas e consignações.

AINDA A INTERDICCAO DO TRIBUNAL REGIONAL ELEITORAL DO ESTADO

Com relação ao fechamento do extincto Tribunal Regional Eleitoral, recebemos do gabinete do chefe de Policia do Estado, a seguinte nota:

"A chefia de Policia, de ordem do sr. Interventor, entendeu-se com o desembargador Freitas Junior, vice-presidente do Tribunal de Appellação e ex-presidente daquelle Tribunal, no sentido de ser entregue ao Estado o respectivo archivo, nos termos do telegramma dirigido ao alludido desembargador pelo ministro da Justiça, e dahi as providencias que de commum accôrdo foram tomadas e que não importa em desrespeito á autoridade dos venerandos juizes, que tiveram assento naquella alta Côrte de Justiça.

NA PREFEITURA DE NICTHEROY

Pelo dr. Brandão Junior, prefeito de Nictheroy, foram assignados os seguintes actos:

Nomeando, em commissão para o cargo de Obras o engenheiro da sub-directoria de Plantas e Viação da mesma directoria, dr. Pericles Sizenando Ribeiro.

—— Designando os drs. Pericles Sizenando Ribeiro, Mauricio Martins da Rocha Nogueira e Deocleciano da Costa Velho para em commissão procederem a vistoria administrativa no predio n. 90 da rua Santo Antonio.

—— Exonerando o sub-director da directoria de Plantas e Viação, do cargo de director de Obras em commissão.

DESPACHARAM COM O INTERVENTOR

Despacharam hontem com o interventor federal os srs. secretario das Finanças, dr. Rezende Silva, commandante da Força Militar, capitão Djalma José Alvares da Fonseca e o chefe de policia, dr. Antonio Roussoulieres.

ESTIVERAM HONTEM EM CONFERENCIA COM O INTERVENTOR

Conferenciaram hontem com o sr. interventor federal, commandante Ernani do Amaral Peixoto, os srs.: dr. Horacio de Carvalho, secretario do Interior e Justiça; dr. Ivarir Nogueira Itagiba, procurador geral do Estado, desembargadores, Freitas Junior e Alvaro Grain, dr. Luiz Sobral, prefeito de Campos; dr. Ricardo Xavier da Silveira, prefeito de Iguassu'; dr. Mario Alves da Fonseca, director do Departamento de Administração dos Municipios.

PESSOAS RECEBIDAS EM AUDIENCIA PELO INTERVENTOR

Foram recebidos hontem pelo interventor federal, commandante Ernani do Amaral Peixoto, em audiencia previamente marcada, as seguintes pessoas: João Francisco de Mattos, Alfredo Costa Rodrigues, Créso Braga, presidente da Sociedade de Agricultura e Industrias Ruraes, Saturnino R. Britto Filho e o gerente do Banco do Brasil.

INSTITUTO DOS ADVOGADOS FLUMINENSES

Na séde do Instituto dos Advogados Fluminenses, será realizada hoje uma sessão para estudos.

Entre os diversos assumptos discutidos na sessão de hoje, está o parecer do dr. Braz Felicio Pauza, sobre o trabalho do dr. René Pestre, e a communicação scientifica do professor Vieira Ferreira Filho.